新申報

今日本報二大張

本館 上海熙華德路一八八號 電話五二二六〇號 五一六七五號 郵政信箱三〇三八號
分館 南京路哈同大樓三一九號 電話一九一〇七號
每份國幣三分 一個月九角．六個月五元
大陸新報社發行

今日提要

▲內債本息宣告停付滬金融界極端狼狽
▲羅斯福決定將中立法問題延至下屆討論（見第二面）
▲兩英人不法事件抗議書昨已送出（見第七面）
▲抗戰中之中國幣制走上崩潰之途（見第八面）

內債本息宣告停付
滬金融界極端狼狽
人心動搖對黨方愈表示反感

△據重慶黨政府財政部聲明，關七月底應付內債，決定停付本利，此事曾在六月十九日作重慶之非正式聲明而傳出，予當地金融界以極大衝動，其後中國方面消息，以爲真僞不明，而努力安定人心，以半信半疑注視其趨勢之上海財界，對於此次聲明，咸覺極端狼狽，重慶方面推言一切海關，全在日本方面之支配下，故不能支付關稅擔保之內外債，前曾發表停付鹽稅，關稅擔保之外債，此次又停付內債者，即暴露重慶財政之極度窮乏，以停止銷售外匯之統制，限制提存等而感困難萬分之上海經濟界，由於此次停付內外，更招來不堪收拾之混亂，外間流傳各種風說，對於重慶之不滿，愈形增昂。七月三十一日滿期，重慶黨政府應付本利之內外債如左：

一，一九二五年中法美金公債。
二，一九二八年中比美金公債。
三，一九三四年中英庚款公債。
四，一九一三年善後借款。
五，民國二十五年統一公債甲，乙，丙，丁，戊五種
以上悉以關稅爲擔保。
六，太平洋拓業公司借款，此係以鹽稅爲擔保，此外尚有交通部管轄之債券。
七，一九〇五年道清鐵路借款。
八，津浦路購車限期債票。
九，一九〇四年汴洛鐵路借款。
十，一九一三年隴海鐵路借款。
十一，一九二四年隴海鐵路八厘借款。

黨政府財政破綻暴露！

華興券價高過法幣
昨已兌出三百萬元
實力雄厚民衆踴躍兌換

十九日夜維新政府與華興商業銀行會發表與法幣斷絕關係之聲明，二十日果然喚起各方面之重大反響，絕望於法幣逐步崩落之法幣持有者之希望兌換華興券者，突然擁至，以華興券百元對法幣一百廿五元之行情，竟有三百萬元之交易。同時以華興券掉換法幣者，亦以一百十八元之市價，成交三千元。至於與外匯之間，尚無交易，此救濟法幣生活者之輝煌第一步，遂實行於意料外之良好情形下

廿日法幣對英行情，始於五辨士之二分之一，忽然縮至四辨士一六分之一一。華興券對法幣交換行情，售出爲一四一元，購進爲一二八元。

該日之兌換，主要者係零星小戶，銀行方面每人至多二百元，無限制出售。至於大量買物，則表示如果遇見此項要求者，亦必承諾之態度。岡崎理事發表談話如次：

三百萬元大部分係存款之更改，乃最初不得已者，尚有甚多未認識華興券之實力，然如聲明所言，以對英六辨士之行情，願售無限制之外匯，對於法幣之交換，對於華興券之交換，純如聲明所述，毫無虛僞粉飾。法幣愈加不安，則對華興券之關心愈形密切。已與上海隔絕之重慶黨政府，當然不能自力維持法幣，而彼自身只能放棄，故須由英國之態度，以決定法幣行情，爲擁護自己權益而繼續其操作之英國，不知如何行動，有三百年歷史之英國銀行，對於由靜而動尚祗二月之華興商業銀行，究取如何處理，吾等可取作極佳教材，而注視其措置也。

日機空襲洛陽
市街被炸起火

△同盟社十九日〇〇電 日軍堀川，石橋兩航空部隊，於二十日午前，以〇架飛機之編隊，轟炸黨軍，及其最近正在再甦之軍事設施。市街一部分因之起火，黑烟濛々，瀰漫全市。

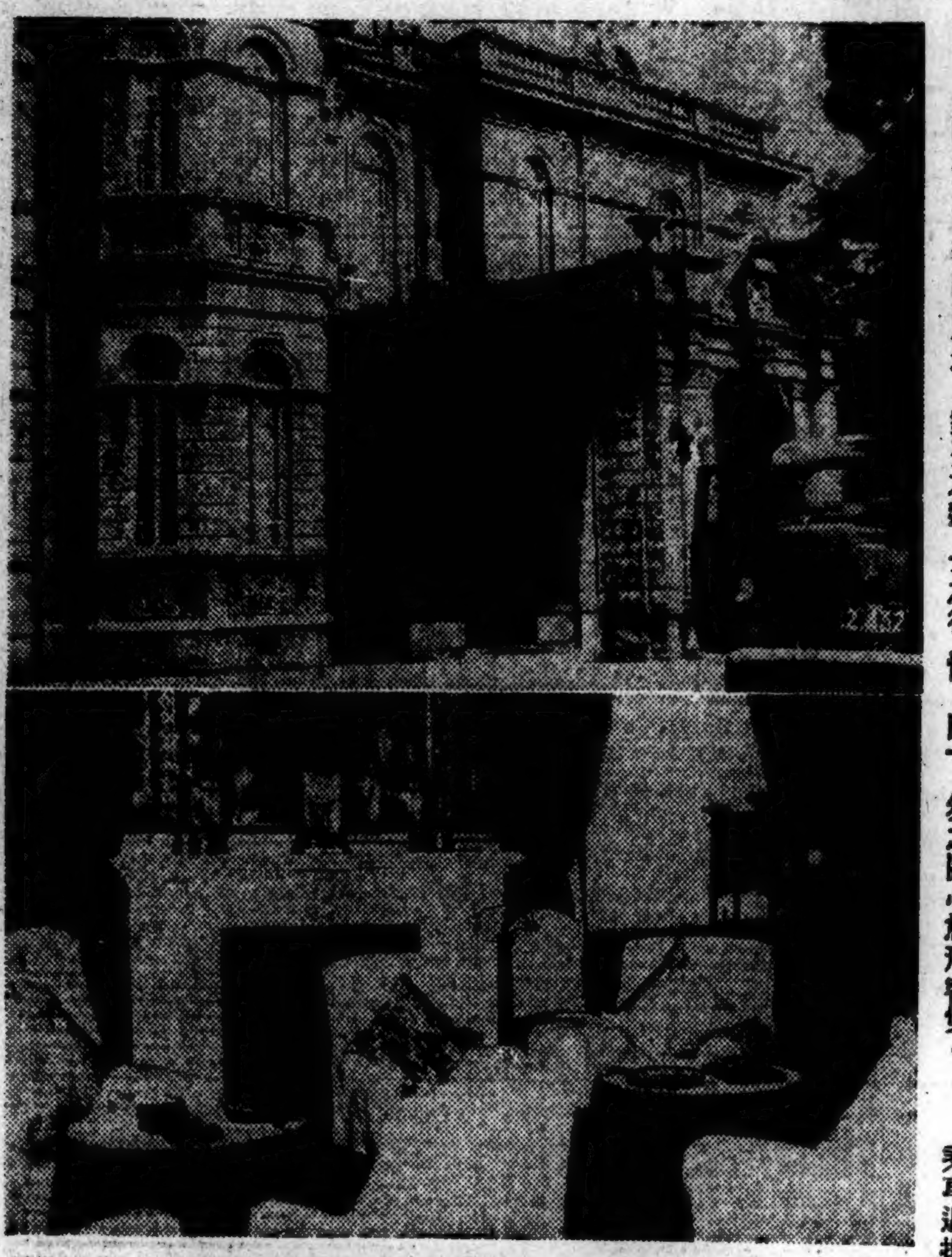

有田克萊琪重開會談
（上）爲會談地點之有田外相官邸
（下）二樓會談室之內部

梁鴻志等
返抵南京

△同盟社十九日南京電 梁鴻志，溫宗堯，陳群等一行六名，十九日午後二時半乘車返抵南京。

日英意見依然對立
今再舉行三次會談
有田外相促英糾正認識

△同盟社十九日東京電 十九日之有田克萊琪第二次會談，分午前午後二次進行，反復討論形成天津問題背景之一般問題，並同意於廿一日舉行第三次會談，而後於午後六時十分終了。於今日之會談中，克萊琪大使基於本國之回訓，而表示對於第一次會談中，有田外相所曾說明之形成日方主張根本之一，天津事實上在戰爭狀態之認識。二，英國方面對於天津日軍生存上必要之政治經濟各般之協力等二點，不能遽爾讓步之態度。對此，有田外相本之要求乃以現地實在之事實爲基礎者，蓋申義理而促英方糾正其認識。結局所謂今日之會談中尚未得發見一致，料英大使鑑於第二次會談中日方之強硬要求，將再向本國政府請訓而後蒞臨第三次會談。

△同盟社十九日東京電 外務省情報部午後七時十分發表十九日之有田克萊琪會談，午後之經過如次：

有田外務大臣及克萊琪大使，本日午後四時五十分起，在外相官邸繼續進行會談，爲須再加以考慮，是以下次會談定於廿一日（星期五日）舉行，於六時十分散會。

△同盟社十九日東京電 有田克萊琪第二次會談，以自由發表意見之形式舉行之。十九日午後之會談中，双方均摘錄既往之會談中對方之主張及見解，而決定今後將以此爲基礎，設法謀討議之進展。

△同盟社十九日東京電 有田克萊琪會談，於午後六時十分終了。

△同盟社十九日東京電 有田外相與克萊琪大使，將於午後四時起繼續日英會談，有田外相特於三時二十分，在外相官邸招邀外務省方面之澤田，堀田兩大使，加藤公使，栗原東亞局長，杉原東亞局第二課長，及陸軍方面之現地代表河村大佐，太田中佐，說明午前會議經過，並商議對策。

日對津租界要求
絕不有所讓步
決依根本方針邁進
首外相作協議對策

△同盟社二十日東京電 有田外相於二十日午前九時，在外務省大臣室，個別邀招澤田次官，堀田，澤田兩大使，加藤公使，栗原東亞局長，協議將於明廿一日舉行之第三次日英會談中日方之對策，旋於午後一時十五分又訪問平沼首相於首相官邸，詳細報告日英會談之經過，並協議應付明日會談之對策，總之，日方抱定方針，認爲天津地方目下事實上爲一戰鬪區域，故天津方面日軍生存上所必需的政治，經濟等各種要求，以及行動，無論英方提出任何對策，日方絕不能有所讓步，即使英國方面，在其他任何條項方面，表示妥協態度，然對於上述日方之方針不能同意，則會談仍不免有決裂之可能，果爾，則其責任全由於英國方面認識不足所致者，日政府方面，對此方針，大致似已獲得一致之意見矣。

時論

反英運動和維新外交

萬立

新生的中國，無論在政治上或社會上，今既逐漸由對日合作之結果，走上穩定化的階段，則新政當局之外交活動自必更見重要。細考各國任何新興政權之得以獲有人民大衆之信仰，或維護其國家獨立生存者，莫不繫於其新興外交家之努力。尤其在目前狀態之下，中國新政權之穩定，乃有賴乎如何激除其四週所包圍之不安因素，而此種不安因素之剪除，本報在十七日時論中業已說明須獲得英國的徹底覺醒。於此可知新生中國之外交活動，乃佔有何種重要之地位。

環繞在當今新政權四週之不安因素，在無論任何過渡時期總是避免不掉的事實。日本既根據了正義的使命，以神聖的武力來撲滅了爲禍人民的黨政府，那末在此非常時期負有更生使命的維新政權，理應如何策其鴻猷以安定政權，是乃絕不能推諉的責任。尤其我們須知此種不安因素之根絕，乃繫於對外關係之改善，則維新政府之外交當局，在斯新秩序之鬪爭期中，負有如何重大的使命！

可是鐵一般的事實，證明最近活躍在更生中國地帶之反英運動，不過發自人民的一種運動，我們絲毫未會見到維新政府當局正式官場的表示或活動。而維新政府的外交當局，自從陳部長爲國捐軀之後，我們尤未曾見到其重整陣容，好像至今在酣睡的一般。最顯明的，一方面日本因協助中國獲得全部解放和獨立起見，不惜挺身而出和英國周旋，發生了因此周旋而起的所謂租界問題。可是我們想一想，租界問題本是我們中國自己的問題，爲什麼負着新，重任的外交當局反而對此噤若寒蟬？老實說，中國的事雖然有友邦的通力合作，可是「合作」就表現着双方的意義。新政府既須取得人民的信任，則其自力的表現尤爲不容或緩的急務。

因此，在中日永久合作，以及建立東亞新秩序的前程上，日本方面除以聖戰的軍力剪除黨府餘孽之外，似更須督策新政當局，從速力謀庶政革新之道。蓋刷新外交陣容，建立新的外交政策，乃政治維新所必要之舉。日軍當局既不惜任何犧牲，爲新生中國而鬪爭，則如何使全中國新政府，如何起用新的外交幹員，方不至將其鬪爭所得完全擲諸虛牝。

中國的人民大衆，隨着日軍正義的旗幟進展，今已恢復其二七大革命時代之活力，準備向着侵略中國之始作俑者——英國，作任何無情的格鬪，則我們深盼今日之維新政府能不至於失其領導民衆之資格，而向以孱弱見稱的中國外交當局，尤須一洗過去無能的積習，發揮其新興獨立的姿態。

反英運動，實即中國的解放運動更生運動，舉凡中國今後一切政治的推進，都須站在中日合作的天然要求上，以此解放與更生爲其標的。我們須知在現階段的中國，此項解放與更生的工作，在在都是需要以外交爲第一義的。因此，我們希望新政當局在健全組織的時候，徹底革新外交當局，始不至再有把收回租界法院之交涉推諉於司法部的不當行爲！

黨方又一無聊舉動
逮捕防空所長
以眼光遲鈍爲理由
郜子舉受縲紲之苦

△據十九日重慶電 重慶黨府因本月六，七兩日連遭日空軍正確猛烈之轟炸，恐怖氣氛，已達極點，而一般要人等更莫知所措，自相咎責，一若熱病患者然，就中有重慶防空司令部航空監視所長郜子舉氏者，竟被該黨患熱病之要人等以「眼光遲鈍」爲理由，加予逮捕現正嚴重調查實相中，又據一說，該氏因有虛發日空軍來襲之警報之嫌疑，致遭逮捕者云，更有傳說該氏因私侵監視所設置費之故云，要言之，黨府因不堪日空軍之空襲，乃於無可奈何之下，擬將轟炸之責任，轉嫁內部，以之欺瞞民衆，亦足以見逃遁敗北蔣介石之苦悶衷情矣，關於此次日空軍之轟炸，一般外人間咸驚佩日空軍之神技不已云。（照片即係遭逮捕之郜子舉氏）

寺內、大角兩大將
昨日啓程赴德
參加國社黨大會

△同盟社廿日神戶電 赴德參加國社黨々大會之寺內壽一，大角岑生兩大將，井坂孝及其他隨員一行，廿日午後三時，乘郵船鹿島丸由神戶啓程。

河內日總領事
由港返國

△同盟社十九日香港電 河內日總領事鈴木，爲商討事務，乘飛機自河內出發，正午到達香港，廿日將乘香港啓程之郵船賀茂丸赴日。

市汊街方面
黨軍受挫

△同盟社十九日漢口電 黨軍約五百，十六日拂曉攻南昌南卅四公里市汊街東北合山李村，日軍施行巧妙之作戰，十八日清晨，加以猛攻，予以殲滅打擊，使向南方潰去。

日滿軍戰果

蘇蒙軍青年隊長
率領戰車四十九輛投降
俘虜收容所已額滿

據大阪每日新聞特派員自將軍廟拍來之特電，稱謂日滿軍果敢之猛攻，致使不法越境之蘇蒙軍不敢潰走，俘虜降兵已達極大之數額，日滿方所設俘虜收容所，業都滿塞前線送至之俘虜。率領戰車四十五輛，渡越哈爾哈河，前來投降日滿軍之敵方隊長以及双親既爲赤色革命之犧牲本身亦從屬遠東軍，不知犧牲於何日，預料結局必至此地步，故乘開，比，武之疏忽，帶領戰車即行投降之基塔陸軍通信學校出身之青年中校，憧憬滿洲國王道樂土而脫走之兵隊，俘虜之亡命滿洲國之兩親而申請投降之青年士官，自基塔方面搜集之蘇聯軍（彼等皆係不知本身隊名，不識一字之老人）並有蒙古族兵數名，源源來降，彼等多在基塔僅受二月速成訓練，被迫至戰線者也，正規軍全爲十七八歲至廿四五歲之青年，彼等無不願在滿洲國過共生活云。

蘇蒙軍士氣不振
將校率部下輸誠

△同盟社十九日新京電 在哈爾哈河畔激戰負傷敗退，潛向草原與砂丘地方之蘇聯軍，在戰局平靜化現象之下，投降歸順者陸續而出。七月十日早晨，蘇聯軍某將校（將名暫秘）率領部下十三名兵士，向日方揭白旗投降。此等將兵爲汾爾慕州民兵，在五月稍突然召集而僅受有二星期之教育，於六月十二日即送向鳥哇路共挨地方，編入第五狙擊軍裁機關槍旅團擔任滿蒙戰線防務，今由於日滿軍之勸告，將校以下全體決意投降，至於投降原因諸點及口述如下：

一，蘇聯軍內政治部員的嚴密監視干涉戰鬪員時，常有懷疑被政治部員彈劾的危險。
二，一般兵士假借演習的名目而被動員，對於戰鬪非常厭惡。
三，供給食物情形非常劣，自戰爭開始迄今，甚有四五日之間一餐不供給之事實。

羅漢寺南黨軍
闖渡河被擊退

△同盟社十九日漢口電 襄東會戰中潰亂至漢水右岸之黨軍，其後屢圖出擊，每爲日軍擊退，於十七日夜半，又有黨軍約二百，自漢水河岸羅漢寺南陳家誠附近渡河出擊，日陳家誠爲羅漢寺兩警備部隊即挾擊之，黨軍遺屍十六，潰退對岸。

日海軍省發表
九次論功行賞

△同盟社廿日東京電 第九次海軍論功行賞，經奏請日皇陛下裁可，已於廿日午前十一時卅分，由內閣賞勳局及海軍省發表，此次行賞總人員三百五十二名，其中得金鵄勳章者一百九十四名（優賞者四十一名），均爲自昭和十二年八月十三日起至本年四月十一日止，在揚子江流域，廣州附近及其內地，中國沿海岸方面之戰役中戰死，受傷致死，以及因病致死者也。

大陸評壇

重慶政府財政之崩潰

我人對重慶政府之財政經濟政策，業已豫言必臨崩潰，如今其實現之開始，已見於目前。重慶政府對暴落之法幣，並不能講究任何有効手段，彼等至今實已不克發表其具體之對策，僅作不堪一笑之自己辯護，曰法幣維持之原則不變，曰外貨之羅入手與滙兌下落，對中國之經濟狀態，並無重大影響，由此可知，彼等完全陷於窮策之境地，財政部發言人稱，華北聯銀券，日圓紙幣，軍票，以及最近之華興券之流通，乃至海關接收等，爲法幣下落之原因，惟彼等常忘却戰爭會伴隨如是行動之事，重慶政府之財政如不能克服此種困難，則結局彼等不特軍事方面，且經濟方面，財政方面，亦必至崩潰，其他別無可言。

△　▽

以前因路透電傳出停付關稅擔保之內債，故經濟界立即蒙受深刻的衝擊，公債一齊崩潰。重慶方面，大爲狼狽，其後出諸似付似不付之曖昧態度，據十九日之美聯電稱，財政部業已言明停付七月末應予支付之統一公債，以及其他之關稅擔保內債，此亦爲當然之結果，蓋關稅，鹽稅，統稅等主要稅收，殆全部均移至日本方面之手，故毫不以爲奇也。吾人指摘提存歎，停付公債，以及法幣之崩潰，稱爲重慶政府財政之崩潰，爲經濟政策之破綻，決不誇張也。

△　▽

爲欲維持法幣，倫英國復有新的三百萬磅之借款，給與中國，並傳因對於日英會議之顧慮，故未表面化。此項借款縱使成立，以使法幣安定，然此種工作，實較以隻手壅住長江之水更爲艱難，蓋既有一千萬磅之安定資金，於三個月中間費盡之經驗，今次之舉，亦不過重演一次舊戲而已，某華文報報導蘇聯業已成立一億元以上之新借款，機械等，惟供給軍事用之材料，以共發表之時期視之，大有多分作爲之感，又據美電重慶消息，重慶政府以桐油對美支付二千五百萬美圓之債務，此亦爲窮途末策。要之以上之消息，雖如表示加厚抗日政權之財政，然其反面，却明證其財政實狀，業已瀕於極度困難也。

羅斯福決定將中立法問題 延至下屆討論
德報謂羅氏之大失敗

△哈瓦斯社十九日華盛頓電 羅斯福總統昨晚在白宮與副總統茄納，國務卿赫爾，參議院民主黨共和黨各領袖舉行會議之後，業已決定將中立法修正問題，延至國會下屆會期再行討論，大抵國會將在兩星期之內宣告延會，至一九四〇年一月間復會，一俟國會延會之後，羅斯福總統即當出發巡視全國，沿途發表演說多次，闡揚輿論，務令了然于中立法之亟待修正，白宮發言人頃謂羅斯福總統之意，以爲國際時局或在國會復會之前，趨于緊張，爰乃依據憲法規定，保留權利，倘認爲國際局勢有此必要時，即可召集國會，舉行臨時會議，以便修正中立法云。

△哈瓦斯社二十日柏林電 美國總統羅斯福決定展緩討論中立法修正案之後，此間地方指導報頃加以評論云，此乃羅斯福總統所受之「最大失敗，」羅斯福總統大約當于大選運動中以『歐洲危機四伏』爲口號，而在各處發表演說，實則美國人民若能限制該國總統之權力，勿任其以軍械接濟英法兩國，則戰爭即可避免，誠如是，羅斯福總統又當以消弭戰爭之功自居云。

赫爾與波拉 發生舌戰

△哈瓦斯社十九日華盛頓電 羅斯福總統昨晚召集副總統茄納，國務卿赫爾，暨參議院民主黨共和黨各領袖，在白宮晤談事據政界人士所知，其經過情形，極爲紛雜，羅斯福總統與赫爾國務卿會與共和黨參議員波拉發生舌戰，波拉曾聲言，渠對於歐洲時局之見解，與總統暨國務卿之所見迥不相同云，於是衆說紛紜，交相問難，迨至茄納副總統發言時始止，茄納當即詢問參議院民主黨領袖巴克萊，有無把握能保參議院必推翻外交委員會之決議。而將中立法問題在本屆會期中提付討論，巴克萊答之曰否，羅斯福總統旋乃要求參議院公開聲明，參議院對于中立法問題，負有責任，波拉當即提出抗議，謂參議院原負有責任，『幸而美國而未爲希特勒一流人物所統治』共和黨另一參議員奧斯汀則謂歐洲若果發生戰事，參議院當可迅速撤消軍火禁運條欵，至是，羅斯福總統乃表示擬發表演說多次，公開提出中立法問題，以求直于輿論，波拉亦即答稱，總統此種政略，非余所懼云。

英土放款談判 發生困難

△哈瓦斯社十九日倫敦電 關於英國政府以信用放欵三千萬鎊，給予土耳其共國事，双方近在土國京城進行談判，頃悉業已發生困難，其情形正與英波兩國所進行之談判相同，故英波談判，倘能獲得圓滿結果，則英土談判亦可隨之解決，蓋按照原議，土國應以英國所貸與之欵項，向英國或法國購買軍火，惟因英法兩國一時無法充分供給土國之需要，該國則欲迅速購進軍火，爰擬以一部份欵項，轉向美國及其他各中立國訂購軍械，此即現行談判困難所在云。

蘇前駐保公使 被判處極刑
因忌避歸國逃亡事

△同盟社二十日莫斯科電 蘇聯最高裁判所，日前對前保加利亞駐箚公使拉斯利尼葛夫之忌避歸國逃亡之事件，加以審理中，二十日對拉利尼葛夫，宣告槍決之極刑，同時，今次之判決，乃爲最近公布之新刑法之不歸國者處罰之最初適用云。

月夜之陣地風景　〰滿蒙國境戰線〰

但澤局勢於短期內 將復趨緊張
德八月初徵發一切車輛

△哈瓦斯社十九日柏林電 外傳德國對於但澤自由市問題，已有覓求妥協之傾向，政府當局聞悉之餘格爲憤慨，並已予以否認略謂，任何拆衷方案，必爲德國所堅決反對外傳種種，究其用意，無非觀使但澤市問題，益加複雜而已云，於間各報復於今日猛烈攻訐波蘭，一般居民盛傳今後數星期內但澤自由市局勢，復將趨於緊張，德國一切汽車與載重汽車，均當於八月六日，由政府加以徵發云，此在外國觀察家均謂，柏林定於本月杪，舉行空防演習，屆時各大厦上均當裝置高射砲，種種舉動，殆即因是而起云。

日德文化協會舉行 第一次協議會
日希望德青年團訪日

△同盟社十九日東京電 根據去秋締結之日德文化協定而舉行之第一次日德文化連絡協議會，十九日午後三時半起，舉行於外務省文化事業部，日本方面出席者爲三谷文化事業部長，市河文化事業部第二課長成瀨京大教授，友枝日德協會理事等委員，德國方面爲勃朗書記官，杜那脫文化主事等，日方提議增加雙方交換生數，締結日德運動協定，並要求希脫拉青年團之訪日，並聲明均希望在今秋之前實現云德方對此等提議大體允諾，至希脫拉青年團之再度來日，則預定本年九月十一日左右抵達日本席上並商議此間接待歡迎之種種儀式程序。

蘇希望與羅 恢復友好

據十九日羅馬尼亞京城電 據可靠方面消息，蘇聯近又將圖與羅馬尼亞，恢復邦交上友好之關係，擬定派遣新任駐羅公使，前往羅京就職之說，恐能證實，因自一九三八年正月間，前任駐羅公使一離職之後，迄今年餘，始終未派公使，於兩國邦交上實屬欠佳，今茲傳說所派之公使，究竟爲何人，政府方面，尚未正式宣佈。

英不堪愛人施恐怖 內相提議取締

△哈瓦斯社十九日倫敦電 關於『愛爾蘭共和軍』所屬人員，迭在英國構成恐怖案件事，內相霍爾頃向下議院提出法案，要求授權政府，隨時加以取締，其要點如次：（一）內務部對於各自治領人民，凡有參加愛爾蘭共和軍活動之嫌疑者，得禁其進入英國本部領土（二）各該人民凡已居於英國者得逐之出境，（三）各色人等凡有恐怖嫌疑者，警察得不憑拘票，加以逮捕，此外，本法律有效期間，定爲兩年，對於英國人民，雖一體適用，惟其目的當係專對愛爾蘭人而設。

日訪德選手團 業已抵德

△同盟社十九日柏林電 日訪德選手團大島監督以下十二名，業於十九日上午八時抵達安哈爾塔車站，站上迎接者有駐德大使館中佐美參事官，以及德人方面代表體協之利達南爵，哈爾丁斯博士等多數官民，柏林放送局，帶進擴音機，中繼放送抵達情況，歡迎頗爲熱誠，特爾尼孟指導部長，致歡迎演詞，大島監督對之，向全德致謝答詞曰『復興盟邦青年於亞林匹克選手歸中相見，不勝欣快之至』站上交禮終了後，一行旋即進入所定之羅西奮蘭旅館云。

中國反英的眞義及英僑的心理

文雋

自從道光二十年（民元前七二年，西曆一八四〇年）的中英鴉片戰爭迄今已有九十九年了，在這九十九年中間，我們翻閱英帝國主義者侵略中國史一看，英國擄奪去了中國若干土地？拚命侵削中國主權，據奪中國利益，屠殺中國同胞，雖然把老大無能的中國蹂躪得民無聊生，國勢衰危，但每個中國人都深信中國決不會永久屈服於英國的捲武揚威下，中華民族是富有反抗強暴的精神，這在中國人無量次反英排英而釀成大屠殺大流血的慘劇中，不是已經很坦白的警告英帝國主義者？中國人會有一天要從英鐵蹄下聯合起來，中國會有一天要從英國的綑縛中掙脫出來呢！

不幸前年中日血戰展開，無疑的又是給英國一個趁火打刼落井下石的千載難逢的好機會，我們計算着在這中日自相殘害的短々二年來，英國秘密的公開的援助蔣政府若干軍火？若干銀錢？英國援蔣亂華的這種厚利武器，它的慘無人道的兇暴，業已推毀了中國錦繡的河山，殘殺了中日兩國恒河沙數的精英，目的要使中日兩國打個兩敗俱傷，大可不費吹灰之力的將東亞兩大民族併吞，壓迫英人永淪爲白人的奴隸，可是英國這種禍亞亡亞滅亞的野心，怎能蒙被中日間的一般熱血志士呢！在中日親善共同携手努力建設東亞新秩序的和平運動聲中，便可以証明中國人民全部覺醒了，而英國對中國人民的覺醒不只未能引以自覺自悟，甚且更嫉恨妒惡起來，拚命的經濟援助軍事供給垂死的蔣政府，並利用租界的特殊環境與蔣政府勾結來障礙新中國的復興，破壞東亞的和平，英國喪心病狂的一貫援蔣亂華的政策，已激動了不願做奴隸的中國人的公憤，使中國人到了忍亦無法再忍的時候，唯有團結一致的走上向敵人展開神聖的民族革命戰爭的道路。隨着敵人的加緊侵略與進攻，中華民族救亡圖存的鬥爭已廣泛的發動了。

在這和平奮鬥救中國救東亞的大時代怒潮中，在東亞每個角落裏已經樹起了反蔣反共反英的大旗幟之下，全中國的民衆，爲了和平，爲了自由，爲了爭取中華民族解放的勝利，在新政府的領導下，個々人都奮起肩起新時代所賦予的偉大任務，齊集了步伐，瞄準着既定的指標，向前邁進。然而，在和平未宣告完全絕望的一刹間，中國人倘需要和平。這次由於英國阻撓日本對他的鄰邦中國作更生的解放運動的結果而釀成的日英東京談判便是中英問題最後關頭的決定，全中國的民衆都盼望着英國政府能澈底改變其一貫援蔣亂華的政策，自今而後開心見誠的與中國新政府和友邦日本切實合作，共同維護遠東的永久和平，如果英國澈底不是現在中國人民所盼望中的英國，那毫無猶豫的中國人民只有採取行動的報復了，中國人民反英的眞義與步驟的堅決，難道英國政府豈可忽視乎！

這是誰都明瞭的，自中日戰事爆發，英國大部份人民的所以不反對英政府援蔣抗日的政策，莫非是如同他們的政府所想像的假使他們的傀儡蔣政府能戰勝日本，便可高寢無憂的獨霸了整個遠東，然而由於蔣政府軍事節々的慘敗，政治經濟文化的全部破產的兩年來的事實，已使他們過分悲觀與失望了，而對於傀儡蔣政府逐漸增加厭惡起來，到了鼓浪嶼，天津英租界因援蔣抗日致先後遭日軍封鎖，使英僑直接感受着絕大的威脅，由於響應日軍封鎖英租界而發動擁護日軍收回全部英租界的中國各地反英運動會成立以來，在中國領土內所有的英國人從此就慘遭着重大的打擊了，行動不自由，說話不自由，經商不自由，個々人都會埋怨他們底政府錯誤的外交政策已完全失敗了，同時眼看目前東亞反英運動正在空前高漲，尤其是中國人民反英情緒與反英行動日益趨於猛烈，各地各處的反英運動會都在準備作積極排英的行動，更莫不驚惶失措，而在這反英澎湃的怒吼中，最惹起英國人民提心吊胆的是一般不徒喚空言，脚踏實地反英的深明大義的中國人──同盟社十六日天津電稱；天津反英空氣日益濃厚，現已波及英租界內，工部局華捕稱病辭職者不少，其已辭職搬出租界外者，現達二十人云云。又路透社十七日青島電稱；青島英僑署之華籍職員均已自動辭職云云，上海英僑接到這兩種消息以後，已經呈着萬分惶々不安的狀態了，因爲他們恐怕全上海英僑所雇用的華籍職工，會因此種影響，而激起了同樣不安協不合作的行動，所以現在凡是居留在上海的英國人，都很急切的希望着他們的政府能澈底了解今日遠東新秩序眞義即日改變其援蔣政策，使日英東京談判能獲得圓滿的和平解決，勿使事態惡化至於不可收拾，陷上每所有英僑於痛苦淵藪，甚且影響於整個國家的前途，這是千萬々確的事實，英國政府現在亦應該覺醒了。

醫學常識

結核病療養要諦
結核雖爲危險絕症 新藥發現可告無憂

絕處逢生

最近科學進步，醫藥革新，結核爲不治絕症之說，已成過去，現今對於結核治療之法，一般醫界，不專主張用藥餌治療，而咸注重於自然治癒法，如行大氣浴，日光浴，靜養，留意榮養等。蓋吾人之身體，原有一種自備之自然治療能力，與結核相抗爭，此種自然治療能力強，則結核爲害雖烈不足慮也。否則爲結核所勝而生命危矣。所謂自然治癒法者，即係講求如何培養人體自然治療能力，以使其減盡結核菌之方法，爲現今治療結核之要諦。

『若素』爲維他命，A，D，及豐富之維他命B，之複合體，更含有機燐，酸，奴克連，古立克根，克爾休母，鐵及共他榮養素，滋補強身，藥力偉大，而其中之多種活性酵素，更能使人體內已衰弱之諸器官之機能復活，振興食慾，攝取養分，產生新血液，增加白血球，增進自然治療能力。

食慾增進

患者服用『若素』後，首先顯見之效果，即胃腸衰弱之恢復，蓋結核病患者之胃腸，已爲結核菌毒所損傷，服用『若素』後，毒菌之勢力減弱，毒素之產生亦減少，胃腸之機能漸々恢復，就中食慾顯著亢進，即共佐証，消化作用振興，攝取榮養食物之量增加，此又較之僅能助消化之胃腸藥，不啻天壤之別也。

自然退熱

結核之過程中，發熱爲頑固難治之症狀，因服用『若素』，結核菌之勢力逐漸減絕，故發熱亦自然漸衰矣。『若素』並非含有何等化學的解熱藥之成分，因服用『若素』後，胃腸機能漸々恢復，故發熱盜汗亦漸漸減少，此自然治療能力增強，體內結核菌衰減之結果也。

幼兒時期抵抗力薄弱 最易染患結核
▲但多爲潛伏性應特別留意

人在幼兒時期，內臟脆弱，抵抗力薄弱，最易爲結核毒菌所侵犯，結核死亡者，按年齡分別，則男子自廿歲至四十歲者，女子自十五歲至廿歲者，均占多數。如由發病經路論，則於二三歲之幼兒期，所感染的潛伏結核長後，復發而致死者，約占百分之八十，其感染比率，生後一六個月者，約占百分之廿，一歲以內者，約占百分之三至十五人，可見一結核病如何易染小兒，那麼父母親們要想育成健全的孩子，先對結核非用心努力預防不可的，尤其是對下列的各注意，或說徵象，加以精密的留意，給予周到的調理，爲預防上之第一條件。

1，脾胃柔弱易患傷風。
2，血色少，身體發育不良，精神萎靡。
3，每日午後定有微熱，身體無力。
4，對於食品，頗有偏食癖。
5，早晚咳嗽頻作。
6，睡後未幾，或至醒前作盜汗。
7，頸腺或腋下生成瘰癧而浮動。

此外小兒病後，尤其是麻疹，百日咳之後，因爲榮養減退，胃腸病，力減弱，往往給結核菌活動的機會，所以對此尤不可輕視。至於結核的預防法，先講求榮養的充實，胃腸的強固，在此種條件下，服用『若素』最爲適宜，因爲『若素』而有挽救之衆藥，乃具有挽救身體衰弱的功效，所以如有病的小兒服用，則諸器官日益健全，食慾增進，活潑…

經驗談

競走後爲風寒所侵 罹肺炎加答兒
服用若素得慶康復

結核症之可畏，不在其傳染之普遍，而在藥力之不易直達病竈，而撲滅毒菌，故近今醫藥界，全趨重於自然治療法，『若素』含有豐富之各種維他命，及活性酵素，滋補健胃，增加白血球，爲增進人體自然治療力之聖藥，觀於趙君來函所述，即可證明矣。

趙玉書先生來函

啓者去年寒假中，鄙人與三五友人，同到左近山下，作越野競走，因用力過度，竟爲風寒所侵，返家即覺不適，三四日後，愈劇，經醫治後，不數日，即告痊癒，又數日，復覺胸部作痛，並身熱，微咳，食慾亦見減退，經醫斷定，係肺尖加答兒，又越數日勢見加重，身體已顯明見瘦，此種現象，即肺病初期之症狀也，鄙人深以爲懼，遂加緊醫治，無如時輕時重苦痛萬狀，後經友人胡君，勸服『若素』，僅數日，只覺食量稍好，月餘後，食量大增，且較病前尤過之，三月後，體重大增，諸病減除悉愈，茲此奉函申謝並希將此函公佈以便染病知所問津爲此頌。

敬頌 若素大藥廠 趙玉書拜啓六月廿四日

『若素』各大藥房均有代售如『若素』當地無處購買請函達上海南京路一七六號若素大藥廠當即奉上二百片裝每瓶一元九角半一千片裝每瓶五元七角（郵費在內）如欲一試樣請寄郵票六分即寄樣品一份。

長春月刊創刊號出版

中英合璧　印刷精美　內容豐富　文章生動

本刊每冊定價二角，茲於創刊伊始，普遍贈閱，並徵求基本定戶，凡寄下郵票八分當即寄奉創刊一冊，寄下郵票一元二角即可訂閱一年。

通信處　上海郵局三二八五號信箱

白雪女士信箱

解除婚約

白雪女士：
你是耶穌再世，觀音大士，你能救人間一切苦難之事，實是現在人世間的最偉大者了！
現在，我有一件很難解決的事，請你快快在新申報上發表告訴我。這是十二萬分感激的！
我是一個二十歲的青年，在本市A中學讀書，因為我是鄉間出來的，所以一切都受同學的諷譏。得不到女同學的青睞。
本年三月間，校裏規定小考了！於是許多同學都開快車，聯絡，請客……等等，我因平時對於課本上還很用功，所以並不怎樣忙碌。
一天，忽然女同學B小姐派司我一張紙條，上面是約我到南京看電影的字句B小姐是本校本級最漂亮的校花，平時差不多連校長也都在追求她，她的約我去看電影，眞是許多追求她的人所料想不到的，我也不免有些受寵若驚了！
在南京座上，她穿着最新式的春裝，對我十二分的垂情，我會記得她自動的把手握着我的手，向着她唇邊吻着，這情境，眞使我更飄々學仙了！
結果，我答應幫她考試的忙。一連幾天，她贈送我禮券，書籍等々，我竟也實行却之不恭的全部受下小考平安的過去了！結果我和她都得到八十分的總數，她在滿意的情氛裏，請我到她家裏去午餐，我會見她母親尤其喜歡我問我的家境，我也照實對答。
飯後，她要我陪她午睡，於是我拿正義去拒絕了她，同時更道別回校。
明天，我得到她寫給我的信，裏面全是欽佩我的人格的話，更聲明願意和我訂婚的事。
經我考慮和得到家庭的允許，然後才和她正式訂婚。
婚後，一切追求她的人，都失望着了！有些已另向別處，有些却妒着我。
訂婚後，我倆時常出入於交際場及電影院等，有時，也在雙方熱情之下實行肉體上的關係，可是因我家庭裏的規定須個人自立後，才可結婚的緣故。所以沒有結婚。
二月後，她好像已厭惡我了！我的一切說話，主張，她總說不對，有時她的行蹤也很祕密起來，於是我知道她和我的感情漸趨惡劣了！同時更因她的不貞，使我對她也發生了惡感。
有一次，被我偵察到她在××飯店和C幽會，於是我便當場衝破她的姦情，她當時面孔也很羞紅。
我和C本是認識的，而且也是同學，於是我首先把我和她訂婚時交換的戒指對調歸原，然後走出了房門。
明天，她寫信來說，我們登報解除婚約吧！好才我們沒有結婚。
當時我也答應同意，於是我倆解除婚約了！
現在，（一）這事我家裏還沒有知道？因為父親是一個舊腦筋的，本來不贊成這件婚姻，因為我說B確是一個很好的女子，所以他方才允應，現在這事倘使給他知道了，一定要把我訓斥一番，（二）我覺得B的行動對我太難堪了！實際她是看我不起，竟當我為玩物。很想對她警告一下或設法將她的醜事宣佈。（三）C是我的同學，我和B的訂婚，幾乎全校皆知，他和B在××飯店幽會，簡直也當我是死人，所以我想僱請流氓，毒打他一頓，以出胸中悶氣，以上有三個疑問，請女士指教為盼因此上敬請
撰安
吳心誠拜上　六月一日

答吳心誠君：照來函的訴說：你竟是個幸運者了！B竟以校花的資格，來給你初到上海的鄉下了享受一切，這是許多人所得不到的事情。其實，一個中學生，正應該努力於課本，對外來一切的誘惑，置之不聞不問為對，你竟受到一個異性的誘惑而趨向色情狂的途上去用功。實是最失人格的一點，（一）暫時或可秘密，待有機會時，可將事告訴你父親，一定可以得到諒解。（二）既已和B解除婚約，以後當以陌路看待，不必將她醜事宣佈了。（三）愛情是自私的，你可以和B談愛，難道C就不可以了嗎？雖然B和你已訂有婚約。可是B是愛他的，所以你也沒有能力去干涉他。僱請流氓去毒打他，決非中學生所做的事。
—白雪—

每逢星期五出版

一週年來的中華工人福利會近況

本報特寫　秋

訪問中華工人福利會的動機，已經好久好久地在記者腦海起了！可是，終因工作繁忙的緣故，不能如願。

昨天，很幸運地，在一個狂風暴雨後的涼快氣候裏，在廣東路外灘日清公司二樓該會辦事處，晤見了該會秘書長林資炯氏。他是一個三十多歲的壯年，闊大的肩膀和高長的身裁，便象徵他是一個有為的人物。互相寒暄後，便開始談話，他是福建人，可是講得一口很好的北京白！先由記者詢問該會的宗旨和近況，他說：『中華工人福利會的宗旨，簡單地講一句，就是為工人謀取福利，我們眼見到過去的黨府時代，那種工會的設立，差不多全作為一般黨員的盤據地，他們利用工人，盲使工人，煽動工人，使一班工人，得不到眞正的福利，簡直是做了他們的奴隸。本會自去夏籌備後，即在秋間正式成立，到近日為止，差不多有一週年了！在這一週年間，公共租界，法租界以及蘇州河南面之各業工會加入本會者，計有郵務工會，法商水電，英商水電，海員工會，水陸肩工會，汽車司機，旅館業，酒菜業，絲廠工會，紗廠工會，麵粉廠工會，布廠工會，染織廠工會，人力車夫互助會，碼頭業工會，鋼鐵業工會，碼頭工會，菜販工會，電車工會，公共汽車工會……等等七十餘團體，工人單位計有十一餘萬人，雖然說不到發達，可是兄弟（林自稱）在這樣的局面下，有這許多同志來入會，踏着同一的步伐，走上工人福利的途上去，很覺得自慰。同時更願在東亞新秩序建設下和平救國運動下，繼續努力以求和平之徹底實現。在組織會方面，本會因會務日繁起見，特在浦東，南市，滬東，南滙等區，先後成立支部。關於失業工人救濟事宜，本會視為最重大事，除設法向聯絡之工廠安插工作外，惟終因人數之過巨，和工廠復業者少數，所以不能完全安插，於是本會胡會長即發起設立生產部，販賣部，將每一個技能之工人，分劃起來，做着各種日用品，如最近出產之皮拖鞋西裝襯衫，領帶，洋傘，手帕，毛巾……等等。這一種物品，因原料的便宜和出品的精良，所以很得到社會上的信用，同時一班失業工人，却因之而能在生活高貴的上海都市裏生活着。還有職業介紹所，牠是代理一部份失業青年店員及工友解決失業問題的，成績還覺得不錯。同時，本會並設置醫務部，法律顧問部，日語教授部，國術部等，都是為會員工人義務解決的。還有代打外埠及本埠通行証，尤得工友之信仰，更因加入本會之會員一律不收會費，而且有以上許多福利的事件，都可以享受！所以加入本會的各業團體，會員，無疑地確實地已想信本會的立場了！同時過去的黨政府剝削他們（工人）的事件，都使他們兇誼，恨罵；所以兄弟（林自稱）覺得『眞金不怕火來燒』這句話，確實是很對的，像租界方面的文滙報，譯報，申報，大美報，華美報等，時常有破壞本會會務的宣傳，同時本會胡會長和我（林自稱）也遭受到好幾次暗殺的危險，結果，我們仍存在這世界上。所以正理是可以壓服許多反理的。……』林秘書說到這裏，把該會各業工會之登記表，會員生計調查表，及會員個別談話日記表等分別給我詳看。一方更接着各方打來的電話，會員，工人訪問他的，已坐滿在整個會客室裏，所以記者便起立告辭，走出大門，林先生還說：『願意常去談談。』

末了！我覺得該會的成立在現有的局面下，而有這樣的成績確是可以稱賀的！他有『鐵』一般的陣容，不怕外來的中傷和破壞。更願意關心社會工運的人們，賜予相助和指導！（完）

社會呼聲

一個不容忽視的教育問題

蔣濤

今日的虹口和楊樹浦兩區，據上海復興班報告，已有五十萬左右的居民，在這五十萬成人中，學齡兒童當然有相當數目，兒童誰都承認是將來最有希望的，新中國的建設者，新中國的主人翁，他們的責任如此重大，我們應當灌輸他們的學識，使他們明白建設新東亞秩序的意義，養成優秀的國民，然事實上大家忽視了這個問題，尤其在楊樹浦一帶，工人區域，在那裏除了天主堂辦的一二所學校，比較稍具規模外，其餘的雖有不少稱為某某小學，或某某中學的學校，然調查一下，不僅他們設備毫無，校舍簡陋，他們的師資，據說都是些高小或初中程度的，有的以前並沒有受過教育，最好笑的有一個以前在外人家裏做過幾年僕人，懂幾句英文，現在也辦起英文學校來了，還有某校教日語字母時，照着日文百日通的註音漢文照讀，教給學生，教完，學生來問，先生也會瞪目而視，（這是事實並不是吹牛，作者會親眼所見）唉！這一種教學，還談到什麼教學法，灌輸新知識呢？我想連他們為人師表者，自己也莫名其妙呢？我希望本市教育當局注意及此，開辦幾所公立學校，實是刻不容緩的事。

探訪親友

▲葉傳鈞學兄鑒：自去歲事變分別後，以致音塵久隔甚念甚念；不知吾兄現於何處，見報請即回我數行，以免我晨昏之思也。蘇州觀前中央襪廠黃鉦泉啓

▲永泉兄：自從在蘇車站握別，忽已半載，久未面叙，甚念！未知兄現在何處服務，音信毫無，祈望兄見報後，速即通信，勿悞為盼。許魁元謹啓

一號蘇秋萍收。

▲茲欲徵求『科學畫報』『業餘電器製作法全部，中國無線電，第三卷第廿二期，舶來品收音機綫路圖（亞美編輯），超等外差式收音機之研究（蘇祖國，胡潤桐編），實驗超外差式收音機（程權編），各書，及其他任何無線電書籍，合意者可函蘇州滄井巷十號冀時若收下可也，不合恕不作覆，恕不面洽。

徵求火線

▲徵求新光副刊，（自五月一日起至最近止）。如肯割愛者，當以良友畫刊為交換條件，（每二十張換良友畫刊一冊，每十張換電影畫報一冊，餘多類推），先到為限，後至者璧還來件請寄蘇州閶門外 花園飯店 石灰弄

白雪服務介紹

▲茲欲徵求後列三書，如有割愛者，請以最低價額及新舊程度，賜函蘇州衛道觀前廿八號潘正一是幸。
一，齋藤和英大辭典，（日英社版）
二，武信新和英辭典，（研究社版）
三，綜祖蘭編現代日語辭典（商務版），

▲樓顧零，年四十歲，浙江富陽人，曾在浙江富陽私立女子師範學校及江蘇南通女紅傳習所畢業。歷任如皐東陳完全小學，如皐女紅傳習所刺繡科，如皐李堡完全小學教員，如皐東陳世界紅卍字會女道德社刺繡導師，東臺溱潼完全小學教員。通訊處：本報轉女生活編輯室轉

▲茲有國立交通大學工學院四年級某君，具數屆假期教授之經驗，願為高初中學生補習代數，幾何，三角，物理，化學及英文等科。有意徵聘者，祈投函愛麥虞限路中華學藝社三百十一號房間

▲某君。會在浙江大學肄業，茲願為中小學生家庭教師。有意者，請函梅白格路四五一弄二號黃君轉。

▲敝人二十七歲，江蘇籍，高中畢業，前在日本長崎經商有年，故略暗日語，會任通譯等職，今願就不論何職，待遇不計，有意者，請賜函平涼路隆義里十四號張成官轉，當即前來換洽不悞。

簡答

▲蘇州秋萍君，前寄新光之稿已收到，徵求一則，已刊出，勿念。

▲蘇州秦友表君，稿已轉新光，以後請直接郵遞為要。

▲無錫凌天君，函已收到，並亦轉東方，惟因積稿關係，不得不依次發表，祈請原諒，本報取稿，絕對公開，此多數讀者所知，再來函為二分郵件，照章欠資三分，並罰欵三分，本版共費去郵費六分，以後請照章投郵為要。

青年們怎樣讀書？

李杰

在這個二十世紀的時候，假使你沒有些知識，那末在社會上是很難有立足的餘地的，知識雖然也可隨時隨地在生活過程中獲得，然而讀書要得法，不然還是徒勞無功，反而枉費光陰和金錢吧了。

現在將我從經驗中得來的一般讀書方法，寫在下面，作為青年諸君的參考吧！

一　讀書經濟化：我們一生的時間是有限的，而讀書的時間是更為有限，所以不可把大好光陰錯過，因此要把最有價值，最合自己生活上需要的書籍，拿來研究。這是我們青年們第一要注意到的。

二　讀書時代化：現代的人，當然要跟着時代前進，否則就要落伍，我們的求知識，就為要使我們跟着時代前進，當然所要讀的書，一定是要切合時代的書了。

三　讀書持久化：這一點也很重要的，就是我們應該常常讀書，那末什麼問題都總可達到解決之目的，即使是很難的問題，然而我常見許多青年，起先對於某種學科很熱烈的研究，但一遇到困難地方就此停止進行，以致整個成績，都毀滅了。這是很可怕也很可惜的事，希望現代青年能矯正之，那末自有成功的一日。

四　讀書科學化：所謂『科學化』者，即用『科學方法』來讀書，而不是『死讀書』換句話說：就是『用種種方法來協助我們讀書，使更易獲得益處。』也就是『使在較短的時間內，獲得較多的收穫』的方法這是現代青年讀書時必須應用的，現在將幾種最重要的方法，分述於下：

A筆記：就是把書本上重要的地方，摘記在筆記簿上，普通我們看書，不過瀏覽一下，但一做筆記，就不得不細々的咀嚼，擇其重要者摘下，因此做筆記，就可使書中意義，更為深入腦中，並且將來需要檢閱時，只需筆記簿已足，而可不需原書，很為便利－尤其是在原書僃是借來的情形下。

B，讀後感：我們看了一本書後，總能發生一些感想－自己的意見－尤其是在文學，社會科學方面，這是很寶貴的我們應當把他記述下來，做一篇讀後感。牠的好處：就是可闡發我們的思想，和養成我們發明的精神。

C，練習，實驗，討論：有些學科：如數學，簿記等時常練習是最重要的工作，諺云：『熟能生巧』洵非虛言。而在自然科學方面，除讀書本外，在可能範圍內應多做實驗。至於『討論』，亦很重要，很難解決的問題，往々在多數朋友的討論下，就可很順利的解決了，所以也是必須應用的。

D，其他：如在書本上用顏色筆，劃出重要的地方，和編製各種參考卡片，索引等。都可使讀書便利，時間則更為經濟而獲益反而增多。

五　讀書與運動：現在的時代，不再是『手無縛雞之力』的白面書生』時代了，所以除應有豐富的知識外，更要有強健的體魄，要達到這一點，就應在讀書之外，更要注意運動，以養成康健的身體。這是附帶提起的，就作為本文的結束吧！

本報廣告部啓事

凡欲與本報館接洽廣告事宜，請至東熙華德路二八八號廣告部或打電話至五二二六〇號，在租界者，可逕至南京路分館或打電話至一九一〇七號可也

新光

論說 樂趣（黃石）

良朋聚首促膝談心是樂趣，鱸膾秋風對月獨酌是樂趣，一卷在手任意泛讀是樂趣，懷念故人忽睹魚雁是樂趣，城裡人羈飲市樓，七巧八仙，全福壽闊是樂趣，鄉下人吃飽了清茶淡飯大家來信口說天也是樂趣，以至於討小老婆是樂趣，搓八圈麻將是樂趣，哼幾句京調是樂趣，澡堂裡吐幾個烟圈是樂趣，看見漂亮姑娘洗澡是樂趣，……向自己一笑也是樂趣，人生的樂趣眞是太多了。

十年前我從書本子裡找樂趣，又從工作裡找樂趣，自鳴不凡，看見有人在樹下花邊用三只手指托着一只鳥籠出神地站上一二點鐘，就會瞧不起這個人，罵他太浪費光陰太無聊了，至今想來，不禁啞然，蓋我的樂趣，人家也有人家的樂趣，豈可强人所好？

有肉食者流向人說：『像我這樣，可說有閨房之樂而無家室之累。』實則他雖這樣得意地說他何嘗眞的明瞭閨房之樂何在？一旦病魔臨頭呻吟無應，始知老婆的不可少了。可是有了家的人一到月底付不出房錢掉不轉頭寸，弄得焦頭爛額時也就會羨慕肉食者流的逍遙『法』外了，不過，彼此的情形雖然不同，彼此各有樂趣確是事實。

人與人的樂趣既然不同，故人的找尋樂趣也各各相異，最明顯的是癖與迷，所謂有烟癖，酒癖，賭癖之分，有跳舞迷，電影迷，運動迷之別。此外，也有人從錢財裏去找尋樂趣，也有人從事業裏去找尋樂趣，也有人從藝術裏去找尋樂趣，也有人從學問裏去找尋樂趣，也有人從風頭裏去找尋樂趣，也有人從冒險裏去找尋樂趣，而異途同歸的去找尋樂趣却完全一樣，這也可說是人類的本性吧？

我們姑且不說那一種樂趣好那一種樂趣壞，那一種樂趣應當有那一種樂趣不應當有，不過，樂趣的有雅有俗的程度的相差不齊確是鐵樣的事實，毋庸置辯的，商人多賺了幾分錢笑顏逐開，少賺了幾分錢馬上變了臉，這是俗到什麼地步？日人小林一茶有首俳句道：『不要打哪蒼蠅搓他的手搓他的腳呢！』很明顯的，小林一茶竟從蒼蠅的搓手搓腳裡找到了他的樂趣，這是何等的雅！

要找尋樂趣雖是人類的本性但找尋樂趣的程度確是相差不齊的，拜金主義者一旦窮了下來就會頹唐沮喪悲觀起來，覺得人生沒有絲毫的樂趣了，官迷一旦失了勢就會傍徨不安感傷起來，覺得人生是沒有樂趣可言的了，這種人給有人生修養的人看來簡直是很可憐！

我們談到這裡就無法避免『人生觀』這個問題了，希臘的一部份哲學家以爲人生當酖依自然不當嗜喜貪慾，俄國大文豪託爾斯泰以爲人生的美在於宥與愛，你想，假如做人做到這個地步，人生要增加多少樂趣？

樂趣的反面就是煩惱，有樂趣就沒有煩惱，有煩惱就沒有樂趣，找樂趣找不着就是掉在煩惱的苦海裡，能隨時隨地解除煩惱也就是隨時隨地找到了樂趣。

找樂趣雖是人類的本性，而人類所找到的往々是煩惱而不是樂趣。

樂趣生於愛，煩惱再於憎，所以你要一個樂趣的人生就得取捨於『愛』與『憎』。

鄭板橋『淮安舟中寄舍弟墨』有云：『以人爲可愛，而我亦可愛矣，以人爲可惡，而我亦可惡矣，東坡一生覺得世上沒有不好的人，最是他好處』，這是幾句很名貴的話，倘能如此做人，眞的不知要却除多少煩惱增加幾許樂趣呢！

洪水（何文）

泥和雲成了一色，
掀起巨的波濤，
往低的地域奔流，
捲去了什物……
捲去了農村。
×
茫茫地從人眼裡望去，
黃泥水上只露出了屋角，
屍體接踵宛如水上浮萍，
樹梢是成了水草。
×
人們滿是驚慌，
都只顧自己生命，
在高處求生存，
沒有食糧；
沒有一切，
遠遠地叫……救命。
×
鞏固的長堤被毀壞了，
洪水自由的奔馳，
它沖洗了整個農村，
沖去石的米臼和井的欄圈，
壯士們！重新建築長堤，
爲着自己生存，
但是比從前更要加倍鞏固，
新的！新的！
一切都沒有見過的。

文藝

往事（疲人）

兩點墨黑的眼眸在閃着瑩瑩地淚光，一絲輕盈地淺笑浮上頰邊的笑渦，這嬌嬈的媚態又勾起了我那追念的情懷，桃紅色的往事，存留在記憶裡的印迹已經被那掙扎在飢餓線上的顚沛流離的際遇所磨滅了，可是祇有一絲，僅々也祇有這一絲將永遠的刻劃在我那滿是創痕的意識裡的倒是頗够回味的：——炎熱的氣氛中響起了清遠高驤的蟬鳴，曼長地短促地，在這嘈雜的空間裡播盪着，太陽的光線投射到地面上，發散出些微泥土的氣息，天蔚藍的一片，雖然也時有幾朶白雲在浮動着，可是立時就會消失在遠處了！樹靜止着，風已經是藏匿得無影無踪了！

周遭似乎是一個沸滾的鍋爐，我獨坐在這僅可容膝的一蒸籠裡，凝視着唇邊噴出的一縷々煙雲，那僅有的最後一枝煙捲雖然已經又被我燃着，可是面前的稿紙依然是一副寂寞似乎也有些微煩燥的慘白的臉，思潮委實是過分的枯竭，『煙士披里純』已經是被這酷烈的熱潮所吞噬了！我祇有木然的玩味着那一串々從唇邊升起的煙雲漸々地消失在那灰黃的天花板下所滯留着的輕煙裏！

窗外，靜悄悄地，公寓裏的人大半都沉醉在甜蜜的午睡裏，祇有門房老王在屋簷下呼哩呼嚕的吸水煙，忽然，他提起了那破毛竹似的喉嚨對着我屋子直嚷：『王先生，有客啊！』

客，這生疏的字眼，對於我却是怪刺耳的，尤其是在這赤日炎炎的午後，這位來客未免太不近情了，可是在我倒是頗愜意的，這時我正需要窮聊一通，以消褪這滯熱裏的疲憊，我想，如果不是那位健談的編輯老周，（此公雖乾，其豪興却不減當年，與我，眞是堪稱匹敵，）不然就是那位外勤小胡，營業部張主任可也是慣做不速之客的，我以爲十九總該是他了，於是：

『老張，是你不是？這麼熱的天氣，你也不……』

可是，出現在門前的並不是那胖圓圓的肥臉，却是一雙亮晶晶的暈眸，含蓄着無限的愛嬌：

『陳先生，請原諒我的冒昧！』一字一字清脆地從那兩排修整的銀牙裏吐出，笑渦也深陷了！

『哦！原來是秦小姐，失迎，失迎！』這當然是出我意料之外，說不得要站起來殷勤的讓坐，一面還得提高了嗓子：『老王，倒杯茶來！』一面更得要像煞有介事的：『唷！糟糕！我這兒眞是骯髒極了！』

宋人畫上林瑞雪圖（麗雲）

此幅絹地，無款，有傷補，縱肆拾貳．壹公分，橫肆拾貳．貳公分。

『陳先生，別客氣，又要耽誤了你的工作——』那位不速之客的秦小姐，嬌喘微々地坐下了，『你纔是忙人呢！眞是這麼熱的天氣還忙着……』

『可不是，吃報館飯的祇有整天絞腦汁！秦小姐今天怎麼得空來——』這時我委實是有點不耐煩，因爲對方既然是乘興而來，也就不得不敷衍着，『貴校結束了嗎？幾時放暑假啊？』

『暑假早就放了，前幾天本想來問候陳先生的，因爲忙着畢業後的手續，所以纔担擱……』

『哦！原來秦小姐這學期畢業，我眞是太健忘了！』我祇得逢迎着她，『我還沒有道喜，眞是……』

笑了，銀鈴似的笑聲天眞地在我耳邊迴盪着，『你眞是——陳先生！』忽然似乎有一層陰影掠上了那稚態的笑意裡，漸々地低沉了，終於是沉默下去，『陳先生，今天我是特來辭行的！』

這對於我倒是覺得過分的平淡，祇漠然地，『是升學去嗎？秦小姐前程萬里，眞是未可限量了！』

『陳先生，不過你以爲我是不是應當到外路去升學』視線凝注在她自己的高跟鞋尖上，或許是有些微的不自然，『陳先生，你的意見怎樣？』

『那麼我是要預備着送行了！本地的那幾個最高學府祇不過是掛羊頭賣狗肉，畢業出來的有幾個不是社會上的蛀蟲，如果要升學，我以爲出去是比較上妥當得多，秦小姐，堅定了你的去志吧！這對於我，可惜已經是過去的陳蹟了，我不應當爲你的畢業而道喜，預賀你的前途，似乎是比較恰當些！』

我可說是有點興奮了，這並不是怎樣關心於她的前途，祇不過是對現實的不滿，以舒發那久蓄的牢騷罷了！我之所以留連於記者的生涯，就因爲它可以使我深入於各階層的核心，洞澈其中的眞昧，以便强化我所對於人生的認識，這工作纔是偉大的！

在她那頗含蓄的眼光裡，似乎突然顯現出所蘊藏着的幽怨，怪寂寞地：『不過，陳先生，你就這樣——』終於又轉變了口吻，『你的話是對的，可是我對於自己的去志直到現在還是在遲疑着！』

『這或許是你有甚麼更大的奢望，所以纔……』

『不！—哦！不過，也可以這麼說，我對於——』有點蘆灑似的，『我對於這兒頗感有點依依不捨！』

『哦！』我終於失笑了，『你所留戀的祇不過是這兒紙醉金迷，花紅酒綠的享樂，這是危險的，你應當爲着自己的前途着想，遲疑，就是磨滅眞性的別名，秦小姐，這兒的社會，是萬惡的淵藪，其實，話可又話了回來，那兒纔是我們所需要的樂土呢？現在的這世界根本就是一團糟！』似乎是怪眞誠的，那時我對於所謂黨政府的醜惡，可說是洞燭無餘，結果竟不免於飽嚐了三月的鐵窗風味，在我的生命史上是最値得紀念的一頁，使我更認識了那人間地獄的眞像。

『不，不！陳先生，你這猜測對於我是過分的！』

『過分？我很希望是如此，那麼你所感到依依不捨的怕是那從前朝夕相共的……』

『朝夕相共？』對方顯然是有點驚奇：『誰呢？』

我倒是不介意地：『當然是你的母校啊！』

『哦！』她深深地吐了一口氣，『原來如此，却錯了！』

『那麼你所留戀的祇有家庭——哦！不你的家可並不在這兒啊！不過，我想也許是有……』

『有—有甚麼呢？陳先生！』

『有—』我眞是有點遲疑了，『也許有—有—』

對方的頰邊浮起了一層紅暈，嬌羞地：『也許，也許是—』忽然勇敢地，『也許是陳先生使我—，陳先生，你—』晴天霹靂似的，『我覺得您太好了！』

這一絲眞摯的傾吐，把我倒是給嚇住了！

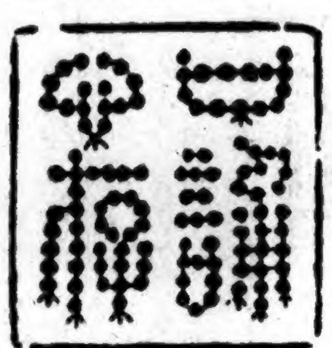

周子芳作印 釋文：口誦心存

潘魯珍作印 釋文：晴窗花落硯池香

創作

初伏之日（西諦）

日記一頁

在初伏的今天，能忽然氣候轉變得非常風涼，倒是一件奇事，炎威的太陽，被灰黑色的雲霧遮得快要落下雨來，陣々涼風，吹向緊閉的窗格子上，窗縫裡的綠色窗帘，隨着孔々裡傳進的一線小風，飄々地飛舞起來，在初伏的今天有如此的景象，倒是奇事。

我還被病魔纏繞睡在床上，因爲天氣的關係，我也略覺有了些起色，睡醒來的時候，孩子也同時哭了起來，我勉强溫和地拍着他嫩弱的身軀，希望他重入甜蜜的睡鄉，可是，孩子在哭聲中睜開了圓々的小眼望着我，意思我明白是要我抱。

『唉！琳兒！媽病了不能抱你啵』我低々的聲調，發給他一個回覆，奇怪，孩子也能懂我的困難，就停止了哭聲，體貼地睡在我的懷中，可憐，他在得不到安慰的情態下，慢々地入睡了，他在希疏的睫毛下，我更覺孩子的可憐。

我勉强支持着吃了一口薄粥湯，媽々過來就和我商的買小菜的事體，媽々頭髮裡白色銀絲和額上皺痕漸次加多，香花的眼珠，寬鬆的皮膚，深刻地表示着媽々是飽經風塵的婦人，媽々自從爸々遠離了家庭，丟棄了我們之後，心經上打了一個重擊，任何一個夜裡，媽々洒着苦酸的眼淚，我雖然病着，我還得安慰再也受不了憂慮的媽々。

『小菜！媽你隨便去買一些吧！天氣熱，素比較淸爽一些』我顧我媽不再爲我病中而打算買一些好小菜所以我這樣說着。

『素？自然比較適合一些，但是照你病了的枯瘦食體，似乎是年餘沒進油水的樣子，我看，別樣可以節省一些，補好身體却是要緊的』。

『媽！請你別這樣牢々地爲自己的媳婦打算，我病，我身體瘦，我的精神倘是十分飽滿，我願我們有福共享有難同擔』

我憶起我前日領到幾元稿費，於是我就裝出快活的形態，傳給了媽，解決了今天的小菜，當媽々掉身慢々地跨出房門，我又哭了好々一陣。

下午三弟又死闊地要媽々買西瓜吃，孩子是有羨慕性的，他眼見每個人家都捧着西瓜在吃，回來就和媽鬧，媽沒有別的話可說，心地裡明知孩子是應該吃的時候，備在經濟上的束縛，捆住了孩子的活潑，我看到三弟得不到成功而面上罩着的失望性，我太可憐他了，於是我給他三個銅子，交換塡塞了的慾望，三弟倒底是個孩子，帶着銅子便跳躍地出去玩了。

不多時，我接到寄又自上海寫來的信，他口々聲々還是希望我下學期能繼續到上海去昇進求學，我只有對信上的每個字，裝着含有眼淚的笑意，心靈上的謝意，希望寄又在從此打斷了我的朧大的理想，寄又在從前，很以爲將來的我是非常有希望的一個孩子，所以，他什麼打算，都對準了我的命脈，殊不知現在的我身心束縛着，我家庭繞着我經濟重々地壓迫着我，我抑着双翅也飛不出目前的處境，同時從前蓬勃的熱忱心，早已永埋在收拾不起的泥土裡，再也振理不起。

晚上，瑞君回來了，他每天消磨在失業公所的玄妙觀裡，空着手出去，空着手回來，天天淹埋在毫無生氣的慘淡生活之中，面孔削瘦得已如枯焦的內心，談話之中，常々抱着一切都是消極的態度，假使我沒有希望他再進的安慰，恐怕他早已變作了地下的古人，我愛護着他，同時我又可憐着他，不過我決無抱寃爲甚麼嫁着這樣一個男人的觀念。

吃過了晚飯，家庭之中，就隨同黑暗之神一起歸沉到靜寂，媽々睡了，三弟睡了，瑞君也睡了，只有我倚仗着疲乏的身體，在點々小火之下，握着無力的鋼筆，寫，寫，寫下去。

我發洩我的苦悶，我不得不寫，我愛護我的家庭，我不得不寫，我扶養我的孩子，我不得不寫，全家的命脈，將完全壓在我纖弱的腦筋，嬌小的鋼筆上，我不禁悲痛得眼淚掉到稿紙上。

初伏的今天，是如此，一伏，三伏，我永遠不能直想下去，因爲接踵上來的只是黑暗，苦惱。

枰壇布陣研討（四十一子） 吳公譯

第十二局

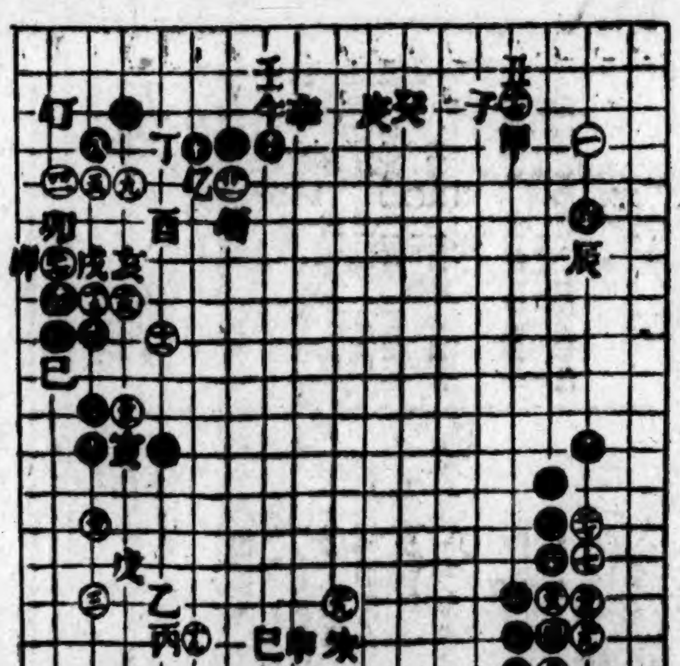

第十二局，五若於甲乙位關，黑於十七投，白於五投，黑只能廿關，否則受制於白，又如五於甲關，黑只能丙投，今白棄權利，任黑擁選平去兩角投也，六宜丙位走，白甲關，黑行動自由，白則不利，白如丁位飛，黑有戊位攻，白頗掣肘，四投不宜，當於十七位，及丙投，六如於丙投，尙可挽回四投之失，互先之棋，若正當得宜，終可操勝，然黑先先，必出奇兵以破敵，十六防午位侵，若白有甲位關，十六當於辛位飛，恐白庚位拆，黑如不應，白從壬位飛入，十七不於甲關，恐黑癸位拆，白若不應，黑再丑位飛入，白必子位再應，廿一爲廿三挖，若先挖，廿四於廿五吃，不能征黑，廿三至卅二，必定之着，卅三保角而攻黑，卅四至卅八，卅八約束，然亦必要之着，卅九若不應，白於巳位觀，卅九申未位拆，黑亦必欄，或於卯位夾，卅九防黑巳位拆，若於未位拆，黑仍可巳位投，若申位拆，狹而無味，今高飛，黑決不使入也，四十若卯夾，白四一立，黑戊吃，白寅吃，黑△巳提，白△乙長，如無廿一之手，則於△丙濕，防黑酉觀，四一防卯夾△寸侵之意。

社會小說

(53) 石圖

第七回 好學方圓一鬨大笑罷 芳心有寄相對又忘言

道才說：『徐丹來，來打呀！』徐丹沒有進攻的勇氣，像個石膏模型，一動也不動。而李輝早一掌打到臉上，踉蹌倒在床上。李輝喊道：『什麼東西，媽拉巴子的！我好心來送個信，碰到你們二人幹這個，我打算幫忙你們成了兩口子。媽拉巴子的，要打我。好他媽的不是東西了，老爺不管！』說着撿起帽子，穿上外套。徐丹倒在床上兩腳騰空，身上壓着楊佩月好半天才起來，見李輝正穿外套，剛要趁機還手，李輝早一腳將他踢倒。楊佩月見事情將鬧大，一手拉着被遮身，一手去拉着徐丹，面色慘白。李輝哈々一笑道：『小子，你不行。我不理你們狗男女。看鬧出事來的罷！老爺走了。』說着揚長而去。夥計聽見這屋喊罵，跑來查看，一見一個女人赤條々的正拉起一個一條不掛的男人，趕緊把門與他們關上了。徐丹裂着嘴爬上床，楊佩月急々衣服，並且催徐丹快穿，還說：『不看這小子回頭叫警察來！』徐丹一聽警察，也顧不得痛了。結果警察沒來，他們二人也於午刻登車赴津了。可是這樣驚險的一幕，並沒有在東垣大學傳說起來。

仲文自星期那天，與陳亞子依約在可卿那兒見面後，始終沒有再去的原因，自然也是可卿的善意，怕他心中不寧，不能盡心職業。其實他不去的原因，不全在此。這一天下午三點，大陸報的編輯部十分熱鬧，不似往日只見剪子逞威。今日根本無剪子，可是來了叉子。也不像平日大家誰也不向誰，高談闊論的沉寂，今日也有下棋的，也有談天說笑的。人聲滿屋，韓志賢擺着老大哥神氣，看着下棋的說：『老張你不打劫臭棋。』回頭又對馬仲文說：『久不到貴相知那裡去了嗎？聽老大哥的沒錯，那妮子設文假醋，十分討厭呢！』這話剛說完，他早又擺動着那長袍肥袖，走向另一個角落。（未完）

日語講座 (316)

日語詞句例解（續）

我慢(ガマン)【釋義】忍耐，將就，掙扎

【例句】痛(イタ)クテ我慢(ガマン)ガ出來(デキ)ナイ　忍不住痛

部屋(ヘヤ)ガ狹(セマ)イガ先(マ)ヅ我慢(ガマン)ハ出來(デキ)ル　屋子窄還可以就着住

小供(コドモ)ハ我慢(ガマン)ガ出來(デキ)ナクナッテ泣(ナ)キ出(ダ)シタ　小孩不能夠忍耐，哭起來了

病氣(ビヤウキ)ヲ我慢シテ働(ハタラ)キマス　掙扎着病而工作

我慢(ガマン)セヌト却(カヘ)ッテ損(ソン)デス　不忍耐就反要吃虧

柄(ガラ)【釋義】模樣，性質，體格

【例句】彼(ア)ノ人(ヒト)ハ小柄(コガラ)デス　他是小矮子

ソンナ事(コト)ヲスルノハ私(ワタクシ)ノ柄(ガラ)ニナイコトデス　做那麼樣的事情是不合我的性質的

柄(ガラ)ニナイコトヲスルカラ損(ソン)ヲスルノダ　做不安的事情，所以吃了虧了

場所柄(バショガラ)ヲ考(カンガ)ヘテヲット辛抱(シンボウ)シマシタ　考慮環境情形極力的忍耐了

大上海廣播電台

日本語講座播音教程

「本晚六時至六時三十分播音」 (160)

（七）飲食

豆(マメ)　小豆(アヅキ)　八重生(ヤヘナリ)　黑豆(クロマメ)

蠶豆(ソラマメ)　隱元豆(インゲンマメ)　豌豆(エンドウ)　豆萌(マメモヤシ)

野菜(ヤサイ)　苣(チサ)　芥菜(カラシナ)　菠薐草(ハウレンサウ)

芹(セリ)　蒜(ニンニク)　大根(ダイコン)

日用語簡易問答（下）

（二〇）此電車(コノデンシャ)ハ，何處(ドコ)ヘ，行(ユ)キマスカ　（二〇）這個電車到甚麼地方去

コレハ，新靶子路(シンボーツロ)ヘ，行キマス　這個電車到新靶子路去

貴下(アナタ)ハ，何處(ドコ)マデ，御乘(オノ)リデスカ　你要到甚麼地方

私(ワタクシ)ハ北停車場(キタテイシャジヤウ)マデ，行(ユ)キマス，何處(ドコ)デ下(オ)リタラ，好イノデセウ　我要到北火車站去，在那裏下車好呢

老靶子路(ロウボーツロ)ノ入口(イリクチ)デ，下(オ)リナサイ　還是在老靶子路口下車能

マチガハズニ，キット，老靶子路(ロウボーツロ)ノ入口(イリクチ)デ，下(オ)リマス　不錯，我準定在老靶子路口下車

（二一）今日(ケフ)ハ，大分(ダイブ)暖(アタタ)カデスネ　（二一）今兒暖和多了

ハイ，此二三日(コノニサンニチ)，大分(ダイブ)，暖(アタタ)カニ，ナリマシタ　是，這兩三天很暖和起來了

各地通訊

武漢三鎮沿江堤岸 積極辦理防汛

堤防管理局長高凌美談話

△中聯滬社漢口特訊　漢市堤防管理局，目前對武漢三鎮防汛工作，積極設置，中聯社記者昨特訪該局局長高凌美，詢以近況，承告如下：本局對武漢三鎮堤壩之築，原計劃於六月底全部完成，現因種々環境關係，除漢口武昌兩處業已完工外，共漢陽之江水堤及武聖廟二處，刻正積極中，最近趕辦工作，惟有防汛爲當前之急務漢口設臨時公務所，隄岸週圍防汛區分四段，武昌設工務所，漢陽防汛區段，由漢口綜攬一切，斟酌隄長區域分劃段防汛，關於防汛材料，以蔴袋木椿鉛絲人工等爲大批需要量，業由本局函請建局分期購辦，並將成立購買防汛材料委員會以便專司購辦責成云。

南通教育展覽會

開幕第一日參觀者極擁擠

△中聯滬社南通通訊　本縣教育研究會主辦之中小學聯合成績展覽會於十日開幕，第一日團體個人前往參觀者達四百餘人展覽成績分五室陳列，各校行政成績學生國語算術常識簿本及美術工藝出品均羅列其間，佈置井然，最特色者爲公中女生之刺繡物品，圖案新穎，針工精細，更有日本小學六年生橫山靜枝等六名書法，陳列於參考室，字體端正，頗爲小學生所注意，係教育當局設法徵集公立中學月考成績亦均製訂成冊，封面繪以美麗圖案，壁上懸掛廣告畫數幅，縣公署教育科長對於各學校及私塾登記入覽者，各附以維新政府編印教科書五十一冊以示鼓勵云。

遠東劇團宣傳隊

預定各演講地點

△南京通訊　遠東劇團宣傳隊，自出發公演以來，備受各界熱烈歡迎，每至一處，觀者如堵，該隊採用巡迴演講性質，並將該隊最近預定演講地點及日程，探錄於次：七月十九日燕子磯，二十日東流鎮，二十二日湖熟，二十三日秣陵關，二十五日江寧，二十六日太平，二十七日小丹陽，三十一日溧水，八月一日孤藍埠，二日天王寺，四日句容，五日陳武莊，八日薛埠鎮，九日下新河，十日黃塘鎮，十一日拜陵鎮，至於此次劇名爲『誰是我的敵人』『安居樂業』共歌曲爲新中國歌，東亞進行曲，反共討共歌，大民歌，並由全體團員演講滑稽趣劇罪惡的報酬難兄難弟等劇，並有美妙之音樂云。

嘉興警務推進概況

△中聯滬社嘉興特訊　記者爲欲明瞭警務推進起見，特往訪警察所長顧維馨氏，詳告如次。

組織概況　維馨本服務地方之精神，努力經營，於去年五月一日成立警察總局，內部設置分督察處第一二三科，又同時成立城北警察分局，城南分駐所，迨至浙省警務處成立，各縣警政，漸入正軌，維馨奉委任嘉興縣警察所長，即就總局改組，並增設城中區警察分所於東門，城中區東門派出所總所各組，依照省警務處頒發組織條例施行，所長以下分三組（一）總務組（二）業務組（三）勤務組三組以外，設通譯一員，另設特務股，全所員警爲一八三人，經費總額爲四八一元。

警務概況　王店鎮爲嘉邑重鎮，經本所呈准省警務處，於本年二月一日成立警察分所，王江涇鎮爲水陸交通要道，經本所呈准省警務處，於本年六月一日成立警察分所，該分所成立之後，已協助友軍，攻潰遊擊匪兩次，共他各重要鎮市之警察分所，正在籌設，城北尤爲重要工商區，商業集住民衆多，且接壤北鄉，本所爲警衛嚴密防範周到起見，特擇定外月河殿基灣洋關街三處，呈明省警務處，於三月十六日同時成立派出所三處，且於交通要隘，設置柵門，規定啓閉時間，由警察負責管理，是以城北防務，極爲鞏固，本所現時員警共爲二四八人，警費增高爲六三二二元。

工作概況　總務組管理人事訓育擬定各種推進警政計劃，製圖表統計等，業務組處理違警案件，督促衛生設備，以及營業之登記，娼妓之查驗，旅店人力車夫清涼飲食物等各種取締，勤務組之考勤訓練巡邏檢查等，無不按步實施，均詳按期工作報告，茲不多贅。

京市府派員來杭 徵集衛生出品

市長令將陳列品運往

△中聯滬社杭州訊　南京市政府以在京開衛生展覽會，特派蔣似儀赴各地徵集衛生出品，業已運京，復來杭向衛生科長黃漢星接洽徵集衛生出品，業經商得吳市長同意，尤將前次陳列省市府成立一週紀念展覽會之杭市衛生出品表冊等，交蔣君運京展覽，以表現杭市衛生情形云。

蘇省各縣保管古物

教廳令各知事遵照

△中聯滬社蘇州訊　蘇省文化之區，史跡名勝屈，兵燹之後，雖保無荒廢摧殘情事，亟應妥爲保存，以重國粹，秦教廳長業經通令各縣知事保護境內有關史跡名勝，及天然紀念物，被壞者應籌款興修，回復原狀，並製調查表一種，飭即填報，現據吳縣江寧崑山吳江江浦靑浦丹陽太倉武進句容常熟金壇宜興和皋南通江都無錫靖江金山丹徒等廿一縣呈報，共負責保管者爲（一）保管委員會（二）縣公署（三）坡鄉公所（四）學校（五）地方人士（六）寺僧（七）後裔共他各縣未呈報者，已由廳令催報中。

浙省教廳籌備 教育行政展覽大會

擇定八月一日開幕

△中聯滬社杭州訊　浙教育廳，爲表現教育行政效率並引起中學生對於勞作美術發生興趣起見，特組織浙江省中小學教育行政及勞作美術成績展覽會，推定周明爲主席委員，胡雄藩爲審查廳長負責籌備，決定會場在省立圖書館，會期定八月一日，現已分令各縣征集出品。

工人拆牆被壓傷

△南京通訊　京市工務局，前准揚子華工總會第三配給所介紹臨時工人多名，經每日派往各處，担任拆卸危牆之事，不料本月十一日，派往通濟門附近拆除危墻臨時工人一班，正在工作之際，墻身忽然倒塌，致將工人壓傷，計重傷一名，輕傷者四名，除經送往醫院療治外，並經工務局擬定先行給資等優待辦法，各節會誌前報，茲悉重傷者陳亮一名，以傷勢過重，醫治無效，已在同仁醫院二十五號病室內，傷重斃命，除經華工總會照章給郵外，並經函請工務局予以撫郵等情，工務局方面，以該工人陳亮，因公受傷，而致斃命，情殊可憫，現已呈准市府，優給郵金一百元，以示優郵，刻已函復華工會知照，着即具領，轉發死者家屬云。

北荳銷活提升

△中聯社京訊　荳油市況，半月內均無動盪，北荳恒在，四十二三元週轉，速油，清油，生油，仍屬缺貨，雖北荳時斷時續到，有少數外市場成交，成致不够分配，旋以本客銷塲仍屬不惡，貨方心思一致趨堅，國戶乘機拉進，市乃復趨上展，杭計京市北荳，不足千担，昨日開盤，尚稱良好，今午見諸上項情形，提升五六角不足云。

大上海廣播電台播音節目

七月二十一日（星期五）

上午一一、〇〇 家庭節目（婺食經點）

一一、三〇 宗教問答（教育「明鏡神話」）

一一、五九 報時（北京語）

下午一二、〇〇 唱片提琴獨奏「無伴奏」東明集大G長調「巴赫「提琴奏曲二重奏」「洋琴絃樂曲A長調」「莫利古」

一、〇〇 報告新聞（京語）

一、三〇 唱片（京劇）

二、〇〇 報告新聞（北京語）

二、三〇 經濟新聞（上海語）

三、〇〇 休息

五、〇〇 兒童節目

五、三〇 報告新聞（廣東語）

六、〇〇（世界童話史知識、故事）、教授日語

六、三〇 報告新聞（上海語）

六、四〇 遊藝話劇「上海戰線巡遊」

七、〇〇 趣味演講（冷水浴—第二篇—）

七、三〇 休息

七、四五 報告新聞（滬語）

八、〇〇 遊藝（申曲）「[illegible]」

八、三〇 遊藝（話劇）

九、〇〇 報告新聞（北京語）

九、二五 遊藝（話劇）

九、五〇 時事解說（北京語）

一〇、〇五 預告節目（北京語）

南京廣播電台播音節目

七月二十一日（星期五）（南京時間）

上午一一、三〇 家庭節目（家庭日用常識，廢物品整理法內外清潔法）

一一、五九 報時（北京語日本語）

下午一二、〇〇 故事（三國誌號鴻儒）

一二、三〇 唱片（西洋音樂提琴獨奏）

一、〇〇 報告新聞（北京語）

一、三〇 唱片（京劇）

一、五〇 預告節目（北京語日本語）

二、〇〇 唱片（中國音樂歌唱）

二、三〇 經濟新聞

三、〇〇 上海語轉播大上海

五、〇〇 休息

五、〇〇 兒童節目（劉穎，李存雲）（兒童作文指導）

五、三〇 日語講座（標準語形賓館村）標題句附五年級課業復習國問第一冊

六、〇〇 報告新聞（北京語）

六、二五 報告新聞（日本語）

六、四〇 對日播送（上海）

六、四五 報告新聞（北京語）

七、〇〇 趣味演講（世界上有味的風俗）（一）

七、三〇 唱片（日本音樂歌曲）

八、〇〇 唱片（中國音樂流行歌）

八、三〇 遊藝（話劇轉播大上海）

九、〇〇 報告新聞

九、二五 遊藝（北京語轉播大上海）

九、五〇 時事講述（話劇轉播大上海）

蘇州廣播電台播音節目

一〇、〇五 預告節目（北京語）（北京語轉播大上海）

七月二十一日（星期五）

上午八、三〇 蘇灘 蔡佐夏 九歲和

九、〇〇 彈詞 鄒莉蓉

九、四〇 白蛇傳 彈詞 林樹民

一〇、三〇 彈詞 王斌森 王延森

一一、〇〇 彈詞 王延森 兪錫石

下午一二、四〇 彈詞 王再香 王蘭香

一、二〇 雙珠鳳 彈詞 朱慧珍 朱樂韵

一、〇〇 唱片

二、〇〇 休息

三、〇〇 經濟新聞 轉播大上海

三、三〇 滑稽 吳咍咍 王燕芳

四、〇〇 唱片

四、三〇 唱片

五、〇〇 兒童節目轉播大上海

五、三〇 彈詞

杭州廣播電台播音節目

七月二十一日（星期五）杭州時間

上午一二、〇〇 唱片

一二、三〇 演講（大民會杭州聯合支部）

一二、五九 報時

一、〇〇（北京語）轉播大上海

一、〇〇 音樂（西樂）轉播大上海

一、一〇 報告新聞（英語）轉播大上海

一、三〇 唱片（中日音樂）

二、〇〇 報告新聞（北京語）轉播大上海

二、三〇 經濟新聞（上海語）轉播大上海

二、四五 唱片

三、〇〇 預告節目（杭州語）

五、〇〇 休息

五、〇〇 兒童節目（中國童話）

五、三〇 報告新聞（日本語）

六、〇〇 日語講座（轉播大上海）

六、三〇 唱片

六、四〇「日本音樂」預備節目及日本渡邊特務機關長講演、日本內放送（杭州紹介、日本人小學校生徒作文、唱歌）

七、〇〇 講演（杭盧「風波亭」「見姑」）（安康正始社）

七、四〇 唱片

八、〇〇 報告新聞（杭州語）

八、五〇 遊藝（申曲）

九、〇〇 報告新聞（北京語）轉播大上海

九、二五 遊藝（話劇）轉播大上海

九、五〇 時事講述（北京語）轉播大上海

一〇、五〇 唱片

好的音樂

正確

消息

XOJB

大上海廣播電台

價錢經濟　形式堂皇

烟葉細嫩　味道眞靈

吉祥牌

百花牌

黃蝙蝠牌

華生煙草公司出品

淋疾最新色素療法

脫爾滔淋片

TALTARIN

「脫爾滔淋」片

【主治】淋疾・膀胱炎・腎盂炎・腎盂腎臟炎

製造發賣元 鹽野義商店 大阪市東區道修町

太陽啤酒

太陽啤酒、興食慾、長精神、有益健康、一門之內、逐日人進一杯、歡樂之情無窮、闔家均感愉快非常焉

闔家歡樂

釀造所 大日本麥酒株式會社

總代理 三井洋行

上海四川路一八五號　電話一四九九五

本報啓事

此次新申報與大陸新報合併以後，內部機構，業經刷新，爲求上海市內派報之敏捷與正確起見，在市內新設派報處二家，今後如蒙訂購報紙等項則請就近與派報處接洽是荷。再者南京路哈同大樓分館，照常存在，租界方面人士有所接洽，仍祈逕赴該處可也。

虹口派報處　北四川路六九六號　電話四一〇四一號

楊樹浦派報處　平凉路九二號　電話五一五八三號

磅秤銀箱　出售修理

銅鐵板工業
火爐烟囪裝置
自來水管修理
神風牌汽油爐特約經售
食物一切菓子發賣

榮信公司
上海密勒路七三・七五・七七號
電話四一九九〇

健童奇應丸

醫學藥學博士學士十五名有效審查証明

效能　小兒藥王
專治小兒五疳驚風　時邪感冒痘瘡痳疹　諸般嘔吐夜啼　等症効力靈驗如神

定價貳角

總經理丸三大藥房
上海密勒路天潼路口
電話四五九五三

福民大戲院

七月廿一日　日夜開演
福民戲劇團出演
揚州戲
自午後一時至六時半

虹口橫浜橋南即廣東大戲院原址
電話（〇二）三二七〇・三三五〇

地球牌萬人油

白熊印特約代理店

GK

桑野五金號
上海虹口閔行路八二八四號
電話四二六七三號四三〇五八號

本號自運各色五金機器　銅絲及製造各種材料大小另件一應俱全及修理各種機器零件如蒙惠顧定價格外克己

長江運輸公司
杉本組
上海百老滙路二六九號（文路角）
總店　電話　四二五六一號　四二六九九號

經營
輪運海陸一切　車汽物貨輸運　務業關報辦事　物貨站車路鐵
楊樹浦營業所　電話五一八三五號
北車站營業所　電話（〇二）二六二八號
分店　南京　漢口　蘇州　九江　鎭江　蕪湖　吳淞

無線電收音機　推雷比亞牌

長波短波　各種收音機
擴大機　各種零件

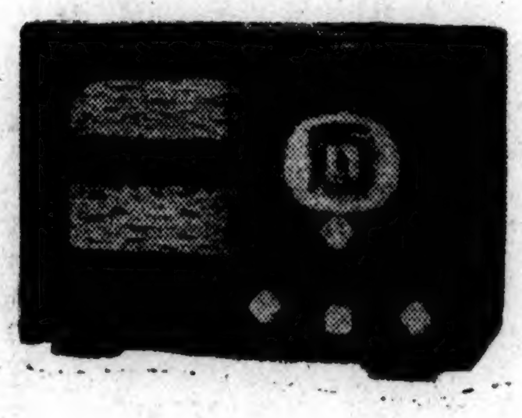

北四川路 二六六八 二六六八號

山中電機株式會社經理店
泰華無線電公司
電話四六六四二號

分類廣告

凡登分類廣告者請打電話（一五二一六〇）（本館）（一一九一〇七）（南京路分館）

上行欄三次　二圓　五行欄三次　四圓五角

三行欄三次　七圓五角（凡刊載名定額報本行加一倍五角）

尋人廣告

舒厚德　舒厚忠兩先生鑒：別後不知近況如何，深以爲念！茲有要事面洽，請赴九江路六九號第十二號室，或打電話至一九二九〇號可也　王陽明啓

遺失文憑聲明

鄙人於民國十五年六月畢業於浙江杭州省立高科學校嗣後來滬服務住居虹口區迫二十六年八月戰事爆發倉惶避難致將文憑等遺失殆盡特此登報聲明　高維忠啓

聲明作廢

鄭文宅君突在七月四日行跡不明，故該人所持海關派司第三百十二號與乘船派司，特此聲明今後一律作廢　上海虬江路實德里六號大平旅館謹啓

遺失聲明

閘北警察署清道伕魏士林遺失四六一二號符號壹方又警士孫家齊清道伕范阿權各遺失入伍證壹方特此登報聲明作廢　閘北警察署清道伕魏士林等同啓

徵求醫學女練習生

茲有某醫院擬徵求醫學女練習生一位凡有下例資格者請即自書詳細履歷書及四寸半身相片一張投寄新申報崇明分館收轉合者面約不合者原件退還一，年齡在廿五歲以下，二，最低初中畢業有志習醫者三，身體健美四，在練習期間膳宿供給酌給零用若已在醫院練習若干時者更好

收買舊郵票

現擬收買大宗航空紀念等舊郵票及中外郵票不論新舊多少一律歡迎請賜函上海郵政信箱三三八號王君接洽勿失良機

遺失聲明作廢

鄙人東南醫學院畢業証書三四二二號因八一三事變遺失特此聲明作廢　劉，家瑛

遺失證章聲明

於七月十三日因公遺失上海特別市警察局職員證章五六三號一枚特此登報聲明作廢　警士教練所藏哲夫啓

遺失聲明

本鄙人於七月三日遺失第一八二三四號周字第一二二〇號通行證一紙除呈報並請補發外特此登報聲明無論任何人拾得一律作廢　任明軒啓

遺失聲明

茲因遺失上海市牲畜市場第十六組經紀人第（十六）號證章及十九組職員（壹百〇七）號證章各壹枚除向市場聲請作廢外特再登報聲明　上海市牲畜市場十六，十九組同啓

遺失聲明

茲於七月五日遺落上海特別市警察局長警伕役入伍證一張特此登報聲明無論何人拾得概都作廢　閘北警察署海軍橋分駐所諸長根啓

聲明作廢

茲遺失軍特務部第九九六號特別通行許可證一紙又維新政府外字第十四號徽章一枚特此聲明作廢

遺失聲明

茲遺失日本海軍武官府復興班所發第五十號通行許可證一紙除呈請補發外特此聲明作廢　祝義氏啓

中日會話集

本書內容優越，自初學字母起，至高級會話止，全書一百餘課，都三萬言，句句註音對解，無師自通，由淺入深，易教易學，百日見功，保證自由會話，出版以來，銷數驚人，近來各地學校團體購讀，以及書局批購，大有應接不暇之勢，茲爲印刷發送上便利起見，暫移下開地址辦公，惠顧諸君，乞移玉爲荷，

全一厚册　定價　平裝八角　精裝一元　批購特廉

新址　上海北京路金城大戲院後面當們里廿六號合作印刷社內

求進書屋

各工業實廠均鑒

敝公司經售各種工業原料藥品等開列於後鱗土鉛粉，硬錳粉，大小鉛堝，礦質顏料，木節粘土，蛙目粘土，紅丹，黃丹，白砒，純鹹，紅礬，鋅養粉，鋅粉，玻璃，硼，煤精，粗細金剛砂，硅砂，玻璃砂，鋅絲，玻璃磁器，一切工業原料藥品花色繁多不及盡載，兼代售高等火磚火坭及坩堝，如蒙惠顧，竭誠克己

日本坩堝總經理

上海虹口湯恩路十七號（沈家灣救火會後面）
有限公司　福祥公司
電話　四四二一七一一號　四六一一一六號

優美絶倫　独一無二

金槍牌

双葉屋貿易公司

本公司銷售食品、工業藥品以及承製一切官署、學校服裝如蒙惠顧、竭誠歡迎。

吳淞路三五六號　電話四六四六〇
上海北海寧路六九弄一號二號四號　電話、四〇五九三號　四二〇八八號

公利公司
自動車部品商

砂糖　白米　雞蛋　官鹽　淨糖

木下商會

漢壁禮路四三號
電話四一六九三〇　四五一七四

福民醫院

主治各科　內科，外科，小兒科　耳鼻咽喉科，產婦科　眼科，齒科　愛克司光科

各科均由專門醫師擔任

院址
總院・上海北四川路一四二二號　電話四六三一三一七號
分院・大西路美麗園十一號　電話二一二〇〇號
分院診察時間每日下午二時至五時星期日停診

眼科專門

柴田醫院

上午總院……上海北四川路一四一號〇（阿瑞里對面）　電話四三八六三號
下午（二時至五時）分院……上海四川路福州路八九號中興銀行二樓一四三號房間　電話一七〇六二號

又光線科透視一元拍照五元筋骨接斷明如指掌治療五元皮膚病內外科雜病與專科法，有先備對症房新式療器

本院新業設備完善病房卅間適合療養・診治用最新科

外科中和專家醫院

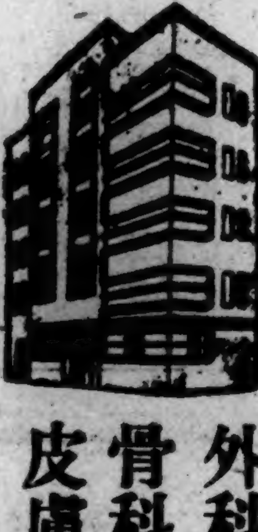

外科　骨科　皮膚病

總治下瘡潰瘍，瘰癧，腿疾眼睛耳病乳岩，盲腸炎，胃病，腸內腫瘍病施以科學的療法於短時日完治外傷骨折跌撲扭挫急性慢性骨症關節病硬直不動等症施以最新科學的療法於短日光治能動。

專治皮膚上一切新久梅毒各種一經診治奏功神速小兒胎毒濕瘡尤著神効美容專除雀斑刺花此係其他衛生美術植皮

整形外科　脊樑不足，凸額，外科以特殊光治

花柳　下疳　白濁　梅毒　淋病　横痃　特殊療法速治

民國七年創立・創立人係前代故日本醫學博士鄭焕章

院長　日本醫學博士　廖一雄

院址　老靶子路一九三號　電話四二六七七號

晴明眼科醫院

總院　北四川路阿瑞里一九六號　電話四五七六號
分院　南京路哈同大樓一二號　電話一七八五四號
診察時間（午前十時—十二時）

篠崎醫院

主治各科　第一內科、婦人科、耳鼻咽喉科　小兒科、內科、外科、皮膚科、牙科、愛克斯光太陽燈診斷科

各科均由專門醫師担任

文路三〇〇號　電話四〇七四五號　四一〇七七號

鈴木醫院

主治各科　內科、小兒科、皮膚科　泌尿器科、性病科　外科、愛克司光科

各科均由專門醫師擔任

總院　上海密勒路一一四弄五號　電話四二九六一號

信原醫院

內科專門　呼吸器病科　預防醫學相談

醫學博士　信原南人

崑山路二五三號　電話四二一八九

回力球

每晚七時起賽　星期六，下午八時　星期日，下午二時

醫療器械，理化工學　玻璃製品　護謨製品　橡皮如意袋、室內消毒用　噴霧器　各種現成品豊富

總批發　中興器械店
上海崑山路一八二號　電話四一〇五一號

兩英人不法事件 抗議書昨已送出

要求英領嚴懲肇事者

△本報特訊 本月十七日，華中鐵道公司勤務員杜蓮清，在滬西大西路橋口工作，無故被該處附近英國哨兵，用槍刺傷，又十八日晨四時三十分，有一不明國籍之西人，行至該路本市警察派出所，無故將懸掛該所門首之國旗繩子拉斷，轉身逃逸，至哥倫比亞路跳上九一〇三號之自備汽車，疾駛無踪二案，上海特別市傅市長據報後，以該英兵與該西人此等行爲，實屬侮蔑國人，有違法紀，決於即日分別向英大使及公共租界工部局，提出抗議，已誌昨報，茲悉關於上項抗議書，已於昨日分別送出，特將該抗議書全文，分誌於後。

致英大使要求嚴懲　逕啓者，據報華中鐵道公司勤務員，華人杜蓮清，於本月十七日上午七時四十分，奉派在大西路口鐵道旁工作時，被駐在相近鐵道東方之英國武裝兵士，招呼過去，用槍刺傷右臂，衣服當被戳破，其時尚有徒手英兵，在旁站立，杜被刺後即奔返向該處駐守日兵報告，由日兵轉送醫院治療等情，據此經派員調查屬實，查該英兵無理加暴于人，不特法律不許，抑爲情理所不容，似此強暴行爲，殊足激起華人反英之情緒，而引起無謂之糾紛，當此建設東亞新秩序之時，東方各民族，已一致覺醒，共同努力奮鬥，在此情形之下，所有西方民族，輕視東方民族之傳統觀念，應即澈底加以改變，而宜平等相待，和平相處，該英兵此種暴行，自屬輕視華人之一種表現，應請加以相當懲處，並嚴申誥誡，在華兵士，以後不得再有同樣情事發生，至被害人杜蓮清因此而所受之一切損失，應由駐滬英軍當局，負責賠償，特此函達，即希查照辦理，並盼見復爲荷，此致，英國駐華大使館寇爾大使

函工部局調查眞相　逕啓者，案據警察局々長盧英，轉據大西路派出所警長馬文星報稱，本月十八日晨四時三十分，有一西籍人士，身著便服，行近派出所前，口操英語，似向崗警報告事故，當時因彼此言語隔閡，西人即將懸掛派出所門首之國旗繩子拉斷，轉身逃逸，該西人遂跳上自備汽車，開足速率逃去，汽車照會號碼爲九一〇三號，理合報請鑒核等情，轉報到府，查該西人於晨光熹微時，獨時行往該處，既不聲明有何事故，遂將該警所國旗繩子拉斷，事後，復乘預停道旁之自備汽車，急遽逃逸，察其行動，似屬故意挑釁，倘不設法制止，誠恐發生其他事故，除指令該局，飭屬妥爲防範外，相應函請貴局，查明該九一〇三號汽車之主姓名國籍住址，赴日賜覆，以憑交涉，致紉公誼，此致上海公共租界工部局。

南京日僑明日舉行 排英居留民會

屆時必有一番熱烈情況

△南京支社十九日專電 天津英租界封鎖以來，華中各地所湧起之澎湃反英空氣，日見濃厚，南京日僑五千名，爲表示愛國之熱誠起見，決于二十二日午後五時（日本時間），假維新路國民公會堂，舉行排英南京居留民大會，討論宣言決議，繼後乃在市中各處遍發傳單，目下南京全市，早已橫溢大會氣氛，說屆時必有熱烈之盛大舉行也。

結婚後丈夫逃逸 要求離婚獲准

住雲南路福昌里廿八號之安徽人王金祥，共長子王德馨，今年廿七歲，業報關行，於民國二十二年七月娶蘇州女子江杏妹爲妻，結婚後夫婦感情平淡，而王以行爲不端，時遭失業，成婚迄今六年，王之失踪，已有三次，最近之失踪，在民國二十六年秋，家人亦不明其去處，致江杏妹精神遭受無限苦痛，不得已，倩人介紹至福煦路哈同路中國新業器製造廠爲女職員，另行租居於赫德路嘉禾里十號，月入雖微，尚堪自給，念其夫之出走，實有故意隱匿，存心遺棄，故若再不謀出路，前途之幸福將告絕望，因此請律師對王進行法律解決，並要求贍養，當經律師代表該女函王警告，着即出面談判，以謀解決，二年不見之王德馨，果然於數日後偕友丁君至律師處談判，商議結果，双方議定無條件離婚，即在律師處簽訂筆據，據丁稱，王目下已與某士行主之女同居，故對江杏妹之離婚，固求之而不可得也。

▼颶風襲滬時吳淞路附近泛水之情形▲

教員暑期講習班 昨日起已開學

王次長講地方教育

△中聯社京訊 維新政府教育部利用暑期之假期，訓練各省市學校教員，特舉辦暑期講習班，由各校選派一人或二人入所受訓，已於昨日上午開始授課，當時到有各地教員二百餘人，由教育部次長王修氏講演地方教育現狀，茲將演詞摘要紀錄如后，今天本來是顧部長演講的，因爲顧部長未回來，所以由我來說一說，現在改正教員思想，是最注意最切實辦理的，一面改正思想，再提高待遇，替大家打算，我們知道教員是很清苦的，有的地方待遇尚不及一個差役，教育部已經注意及此，所以教員薪水是不必想的，暫時因辦不到，所以把教養所畢業生薪水由教育部發，預備在五年後使全體教員一律由教育部發給薪水，這是教育部爲大家着想，你們教員要改去學生一切不對的地方，待遇是不成問題，共他對校長亂換教員，教育部已商定妥當辦法，不由校長專制，所以大家是有了保障，此外教育部預備把教養所改良中等教員，興辦學校，實行男女分校制，至補助費，使學校發展，並擬辦理專門學校等，一切部內學辦等事，已將印成小册，發給各位，以作參考，對學制方面，教育部對中學除初中高中改爲五年，此事在前政府時代，亦會提議過，三三制，四二制等法，但現代各國，總以中學年長不好，因初中三年畢業後，社會上無事可作，除入高中別無他法的，這是最壞的事情，現在的高中最後一年所習多是數學外國語，還是專門學問，高等學問，所學非能用，教育部打算自學校出來後，可作點小事情的，所以，此中等歸高等去用則可減少一年，至詳細方針，確定非經常時間的討論不能解決的，第二教科書現已由部編制，分別各校使用，不收任何費用，待將來人民經濟力良好時，或酌收成本，現在爲考察日本計，特辦留日生，送日留學，將來可每年派多少去，或每年派幾次去，目前一切都有表可查，至于教會及私立學校，也是要設法整頓的，共他一切以後編印成本送給大家看，待將來再說。

硯滴

『獨善其身』，在古老的社會中，大家都認此爲標準的善人。只顧自掃門前雪，莫管他人瓦上霜，這是說明了那般獨善其身者的行動的軌範。但是國家，社會，有種極大的力，這種力行施得不得當時，要威脅到每個人的生活，而且這種生活上的威脅，是無法避免的。這一點，我希望我國一般獨善其身的同胞，要注意到。

現在法幣的跌價，就是影響到每個人生活的極嚴重的事實，在事變前，法幣的價格是一先令二辨士，現在竟跌到六辨士，換句話說，法幣的價格於事變前是一元，現在僅值五角，假使今後仍相信共產黨之所謂長期抗戰而繼續抗戰，那末法幣之續跌，亦一定是事實，將來如馬克一樣，吃一頓飯要數千元，剃一個頭數百元，洗一件襯衫亦得數百元，法幣到了那樣的情形，那末雖然富有百萬家產的，恐亦無以爲生了，試問還能獨善嗎？環境不許吾人獨善，所以大家應該認清時代的需要，共同起來參加和平建設運動，因爲只有和平，才是保障個人生活安全，社會安寧的辦法。（T）

風流騙子案 昨晨又開庭

蔣劍秋不認毛劍秋

風流騙子蔣劍秋，他用着拆白手段，誘姦一般無知的婦女，還乘機騙取她們的財物，蔣劍秋雖然狡猾，可是她終於逃不出法網，爲了誘騙嚮導女郎陸美麗的財物和肉體而被捕，他在第一特區法院刑庭審訊的結果供出在公共租界犯的誘姦和詐欺案件，竟有五十幾件之多，因此被宣判徒刑五年，這風流騙子案件發生以後，引起社會的注意，法租界捕房也着手調查出這風流騙子在界內犯有很多的案件，所以將這風流騙子移到了第二法院，經過幾次的審訊，據這風流騙子的口供，說和共舞臺的毛劍秋，天蟾樓大京班坤伶于桂芬，還有一坤伶姚玉蘭，都發生過性的關係，並且說：她們還送他鑽戒鈔票等珍貴物品，他在監牢裡還寫了一封長信，給毛劍秋，表明他的心蹟，洋洋千言，寫來很爲纏綿悱惻，於是這件風流騙子案，竟轟動了全個上海。

毛劍秋受到這意外的毀謗，因爲和她名譽和前途有很大的關係，當然要有所辯白，除了登報聲明外，並請了殷壽光律師，對蔣劍秋提起譭訴。

昨天上午是這件風流案開審的日期，可是在九時未到，雖然天是颶風暴雨，法院第八刑庭的旁聽席內，已擠滿了被好奇心所驅使而往旁聽的男男女女，他們的因爲領不到旁聽劵，有的冒了風雨，鵠立在院子裡，想找着一個機會，進內去旁聽。

毛劍秋穿着藍竹布旗袍，月白色橡空皮鞋，朱粉不施，坐在候審內的長椅上，面部很爲憂鬱，怨懟，到了十點廿分，法官蒞庭，法警將這風流騙子蔣劍秋從監獄裡提了出來，毛劍秋也報到，據一般人的預料，以爲這風流案中的主角，定是個『潘安再世』，『子都重生』的漂亮人物，那曉得竟出乎人的預料，這個風流騙子，生得身材矮短，面貌醜陋，不曉得怎樣會受到女子的憐愛？他光着頭，穿着短袖的白短衫，白褲，態度很憔悴的樣子。

法官問了這風流騙子的年齡籍貫後，恐怕雙方的供詞攸關風化之處，所以論示禁止旁聽；於是一班抱了滿腔興奮而來旁聽的男女，祇得遵諭退出法庭，在暴風大雨下，沒精打彩的敗興而回了，據法官方面消息：毛劍秋供稱：根本不認識蔣劍秋，所以發生關係和餽贈鑽戒鈔洋一節，完全是『空中樓閣』，法官指着毛劍秋問蔣劍秋認識她沒有？他說：她不是毛劍秋，毛劍秋比她還要胖些呢。法官對於事實是明瞭了，庭論定廿七日上午宣判。（S）

颶風又襲上海

馬路低窪積水成渠 風力較小損害尚輕

據天文台前日下午四時報告，太平洋呂宋島所起之新颶風，業於昨日零時許，襲及上海，故近日來上海之氣候已變，疾風陣雨，交雜而作，各馬路上積水甚深，江海關亦懸黑球二枚，警告船隻戒備，按此次之新颶風風力，較上次爲小，所以上海方面，未受到風災，惟浦江連日適有高潮，與颶風相值，水位被掀起，故外灘沿江之處，潮水溢岸，低窪馬路又積水成渠矣。又今年浦江水利情形，與事變前不同，浦江失濬已歷兩年，水流濡滯，自屬必然，如值颶風掠境，則浦江水位勢必被風力所激起，地面爲暴雨所瀦積之水量，亦不克由陰溝迅速吸洩，故沿江堆棧與地勢低窪處之商店不可不略事預防也。

華北衛生機關 將肇固防疫陣

△同盟社廿日北京電 華北各衛生醫療機關，爲防備大陸傳染病猖獗期起見，特計劃各機關之統合，並謀內容之整備，以期防備陣之強化及恒久性，最近決定將原有之同仁會中央防疫所與臨時政府之衛生研究所合併，在北京先農壇新設一大防疫所，最近即可着手設備。

日興亞報國學生隊 第二批出發

△同盟社廿日神戶電 與大陸日軍將士共赴勞苦之興亞報國學生隊，華北蒙疆班第二批，九百七十五名，由指揮官入江義郎大佐率領，於午後二時半乘神戶啓程之郵船勇躍出發。

蘇州觀前街頭

花園品茗談笑樂無窮 姑蘇女郎美麗又多情

施展

六月天的太陽，象征了一位潑辣的女人，什麼人見了就得有點廻避。牠能散射出強烈的萬道金光，祇要牠底光芒刺到了人們的身上，大家都感到牠底無情，好像刻不容緩地給我們受刑。那刑就彷彿一個螞蟻躲在沸熱的鍋上一樣地難受。

在九十度以上的烈日高張下，一條漫長的觀前街頭，從西面的視樂院場瞬眼一直看到東面的醋坊衙好！一條蜿蜒不絕雄壯的道路！砌立體式的石塊，雖夠不上南京的中山路，跟上海的南京路，但是在紅色的陽光威脅之下，遠眺去，就彷彿一條完全鍍了銀的道路，要是站在汪瑞裕茶社的五層樓上下瞰，形々色々是瞅得最迫眞不過的了！

道路中央往來着似過江之鯽的蛙式汽車，咕！咕！咕！的一陣警告聲，穿入了人們的耳鼓中，便感到提心吊膽。還有一輩々地被汗水浸濕了衣衫的黃包車夫，蒼黃的臉色，氣喘々地奔跑，上面悄坐了一位摩登小姐，花一樣的年紀，漫着雲鬢，兩顆塗着緋紅的脂膏，穿一襲似桑皮低一樣薄的透明的蟬翼紗祇袍，貼身的腰材，在里邊露出肉的豐潤，肉的甜香，肉的引誘。要是不詳細地注意，竟會當她是一個藝術學校的裸體石膏像。她那瀟洒的風度，在車上，天仙一般美麗，有時微風拂開了她薄々地紗衫，在下部就流露出兩條腈白肌豐的肉腿！嫩如白藕，富有誘力，怪不得許多高呼抱獨身主義的青年，祇要給予女性的溫存，和肉的誘惑，就會變征了」頭蓋羊，一切依從了她，慢慢地馴服了！甚至軟化了！

兩邊有高大的洋房，同仁和綢局，采芝齋糖菓店，以及爵祿飯店，全是新型的門面，有名的商店，新亞酒樓等，做得特別大，特別醒目，顧客來往，川流不息，與戰前並無異態，祇不過在兩邊人行道上，多了些小攤子，舊書攤，洋襪攤，筆墨攤，舊貨攤等，其中要稱舊貨攤獨佔鰲頭，現在我將舊貨攤來簡單的談一下：舊貨攤——陳設很簡單，祇要一條布蓬子，搭着一個布蓬，沒有布蓬的也有，上面放着許多劫後的[illegible]，但其中新的[illegible]有[illegible]蓬之下，任人選擇心愛的物件，其目的，係輕收重賣，以求糊口，其餘的攤子與舊貨攤類似。要是你在人行道上急匆々地走，眞對這些攤子的圈內，便會踏入布蓬上繩不留意，感到腳背的討厭，若會與布蓬上的竹杆子碰一下頭痛了祇能撫痛走去，有時人行道上往來的遊人擁擠，擁擠不過去的時光，不要踏痛人的腳趾，老年人別去管他，至多向他說聲『對不起！』若然踏痛了摩登小姐的腳趾，那可不行了！伊却說你故意踏她。反之說你有意追求她，其實這種事情平凡極了！[illegible]

[illegible]閑慣的，祇要到下午的四五時左右，炎陽失却了殺力，慢慢地沉向西山，他們便得找一個休憩的場所。戰前公園中的東齋西亭是風景幽美，空氣清醒之休憩處所。當年紅男綠女，盛極一時，如今那兒却已成了一片荒凉！昔時那兒品茗的老主顧，現在已覺遷到觀前街東的花園茶室了！那裡有假山，有艷麗的花叢。在假山之側葡萄架下，清茶一杯，談談笑笑，其樂無窮，要是興高時，還可以隨意小酌，所費不貲，值此暑期，賓客滿庭，老板見之，面呈喜悅，發出會心底微笑。

炎陽深入西山後，暮靄漸漸地罩住了大地，整個蘇州，燈光輝煌，涼風拂面，人們感到一陣爽快，於是觀前街頭就頓時變得神祕起來！一羣々地神祕女郎，肥臀，高乳，不住地在夜之幕布下蠕動。她們蜂擁地走入夜之深窟，向着各個房間的旅客兜攬生意，把自己的靈魂，肉體，任讓一般三教九流的人們任意蹂躪，而她們換來的錢，眞帶點兒血腥氣，實在怪可憐的，待到明天清晨，才陸續地重行回到那金閶城外的老窩裡，圍一圍眼皮，來調養一下昨夜的疲憊！

啊！蘇州的觀前街頭！你給我深刻的印象！使我悲喜交集。

日清汽船船期

◉天生港行　隔日出帆

◉新港方面行　每日出帆

◉崇明島行　每日出帆

◉青島，芝罘，天津行

◉青島，天津，大連行

日本郵船船期

◉厦門行

長崎連絡船（大連汽船經營）

神戶上海連絡船

桑港行

歐洲行

大連汽船船期

（）神戶，橫濱行

（）青島，大連行

（）青島，天津行

○大連，天津線（大連發）

[illegible]

每一粒治癆强身

癆病速要療治、身體務須強健、爲之便有維他命甲丁此可謂性命之原動力也、聖魚肝粒「哈利巴」因含有較此從來鱉魚肝油數百倍之濃度維他命、乃以北海深處所棲息之大魚、聖魚肝油、擇其最純良部分、以爲原材、係於種々最新科學的優秀裝設、嚴密測定其效力、而又以精製糖衣爲其外皮、製成綠豆狀丸劑、故其服法至善、固不待言、因此一粒足當一茶杯之肝油、大人每日只服三粒小人二粒之極少量、却收暢效、誠眞可謂夏期之肝油劑、葯價又甚便宜、請速試服。

哈利巴

一〇〇粒…貳元九

蓋世無雙·治梅聖藥

新坦霸爾散

新坦霸爾散係環球馳名之最優秀製劑厚奏効力之祖洋藥與論比爲一切臨床醫家諸位所賞用無不讚稱。

主治

▲梅毒各期徵候並由梅毒而起之種種隨伴症狀與豫防克奏偉効、再對於脊髓癆、麻痺性痴呆、回歸熱、由蚊傳來之疾患、鼠疾、鼠咬症、霍氣熱、熱帶每症等、奏効更著。

一號（〇·一五瓦）　二號（〇·三〇瓦）　三號（〇·四五瓦）　四號（〇·六〇瓦）　五號（〇·七五瓦）　六號（〇·九〇瓦）

第一製藥株式會社

各地大藥房均有

淋疾

殺盡淋菌 白濁除根

特靈伯爾

立刻奏效

特靈伯爾係最新所發見之世界的靈藥無論如何難症一兩日內立即痊癒

因本劑體內殺菌力最旺盛對於淋病、白濁、化膿性睪丸炎、膀胱炎、前立腺炎、中耳炎、風濕等症均奏卓效。

抗戰中之中國幣制 走上崩潰之途

停售外滙不能防止法幣之外流

香港南華日報之觀察

△同盟社二十日香港電 二十日南華日報在經濟欄指摘抗戰中國幣制崩潰之傾向，論旨如左：

重慶黨政府當局爲防止日本方面吸收法幣起見，使法幣安定委員會暫行停售外滙，失地既廣，金融流出之道亦多，日本方面之吸收法幣，已達鉅額地方金融經濟當事者，業與日本人合作。縱然法幣安定委員會停售外滙，亦不能阻止法幣之流出。又廣州陷落以後，廣東地方廣東票之低落，可謂空前，給予準備金之中央，中國，交通，農民四銀行之紙幣，亦較法定價値顯著低落，據廣東各地民衆所言，被佔領地域下之民衆，嫌厭國幣廣東票，而使用日本軍之軍票，乃理屬當然之事情，至於中山，石岐等未陷落地域之民衆，亦厭惡法幣故法幣跌落頗甚，此種現象終非政府所能禁止者，又內地白銀之價値亦漸騰貴，對法幣約爲八成乃至二倍之昂貴，在民衆生活上予以至大之影響也。

法幣再度暴跌 英財界極恐慌

在日英關係微妙之今日 勢難再行出動支持法幣

△同盟社十九日倫敦電 値茲日英交涉正進行之際，法幣價格復又再度暴跌，使英國政界財界方面，恐慌異常，極重視其動向，在日英外交關係陷於極度微妙狀態之今日英國政府，將仍出動支持法幣，則日本之對英感情，勢必更形惡化，從而使日英交涉陷於重大難局者，至爲明顯，故目下英國政府正祇審注視中，迄猶未表示何項態度，又財界之一部人士認爲法幣暴落之根本原因實在中國事實以上，故雖不斷增加其滙兌資金，亦如杯水車薪，無濟於實際云，至言本日之對上海滙兌，依然在黑市場買戶爲四辨士四分之三，賣戶爲五辨士八分之三，故價後更有低落者，成交皆無。

華興銀行鈔票 流通數目日增

華興商業銀行因法幣價値慘跌最近聲明該行鈔票脫離其與法幣之連繫關係，維持對英六辨士之滙價，華興銀行既然脫離法幣關係以獨自幣價操作外滙則其現在華興券發行及流通情形如何頗爲人人所欲知悉者，華興銀行當局本月十七日發表華興券流通情形謂華興券自上月二十日左右增加其流通數，至本月間其增加情形頗有健實性，據本行十五日調查，現在流通華興券數額如次

兌換券	九二四，九二二元
輔幣券	二四，二四五元二〇
合計	九四九，一六七元二〇

此與上月底流通數相比則其增加數目如次

兌換券	三二三，六三一元
輔幣券	一八，一〇七元
合計	三四一，七三八元

自本月初至十五日之間，流通最高數目爲九四九，一六七元二〇，共最底數目爲六〇七，四二九元二〇，高低兩數之平均爲八一三，一〇七元三〇此種統計表實可證明華興券流通數增加之健實性也，各公司商家對於華興券頗有理解，現在殆無以大批華興券請求交換法幣者，然因華興券逐日普及一般人，請求少數之交換者仍然不絕本行對於請求交換並無限制因此最近亦有人願以法幣交換華興券蓋法前途殊不安定也又現在市上缺乏小額輔幣券，要求交換補幣券者亦甚多。

華興券與法幣絕緣 乃極適當辦法

日匯兌當局之見解

△同盟社二十日東京電 華興商業銀行與法幣脫離關係規定新滙兌率日本滙兌當局對此見解如次，法幣跌價原因在於根本的經濟問題，故其前途祇有暴跌一路乃爲明顯之事，又國府僅僅三個月間用準安定滙兌資金一千萬鎊，由此觀之英國是否繼續實行援助法幣政策殊可疑問華興券既然爲貿易通貨則維持其通貨之安定性乃爲絕對必要之條件在此意味下，華興券與法幣絕斷關係，可謂得時機之妥當辦法，華興券維持六辨士，外滙保因於上海方面貿易關係，與物價等之特殊事情，其所決定之滙價比法幣現在滙價五辨士半佔優越地位，可以倍加其爲貿易通貨之信用，尤其華興銀行背後既有充分外貨，則其維持所定滙價毫無憂慮之點。

外棉 美漲英跌印參差

昨接（十九日）紐約棉電，美棉先因南方套賣而跌，後因同業買進及空戶抵補而漲，同時利物浦英棉市況再跌不止，現貨小十一點，期貨均低二點至八點，又孟買電，印棉先因經紀商在此買進而至紐約套出而漲，後因投機家賣出而跌，卒因空戶抵補再漲。

現棉 漲勢突趨猛烈

昨日現棉市況漲勢逐漸加銳，竟再昂起三元以上，本棉交易停頓，做開全係洋花，鴻章進巴西花一百卅件（送廠）爲一百四十元，同業進惠司登二百件（棧交）爲一百十元，又進白洛去一百件（棧交）爲一百元，到貨未有。

滙劃貼現 又猛升卅五元

昨日滙劃票據貼現率賡續上漲，一度曾到二百元一線後稍退至一百九十元，比上日仍升三十五元。

雜糧 油豆續見上展

油豆 昨日油豆市況續見進展，生油在港帮續旺辦下，市面又告漲升一元，豆油則因銀根奇緊，銷場頗受牽制，價僅略升二三角，黃豆續因到稀銷活而見升一二角，統市售開膠州生油五百餘件價爲卅八元半，轉棧貨卅七元，烟台聽生油一千聽價五十三元九角，青島桶生油五十桶，價五十元一角，尚有大連桶生油五十桶，又豆油一百餘桶，及膠州烟，歧青歧等豆油五百件，大連，西城，漢口等豆八百餘包。

袋市 銷路活價趨漲

麵袋市況，頗見起色，近因各地新貨上市，如徐州開封濟南等處紛紛購袋裝運貨物，更値外滙奇緊，金市暴漲聲中，人心一致堅昂，市因到稀銷活而價格步漲，一週來已升達一二十元不等，茲將各袋價錄下：

二二五磅新青邊	一二〇，〇〇〇
二二五磅 又	一〇五，〇〇〇
一號青邊	八六〇，〇〇〇
二號 又	八〇〇，〇〇〇
冲單目青邊	七二〇，〇〇〇
普通冲單目	六八〇，〇〇〇
干糖三邊	七五〇，〇〇〇
一號仰光	六六〇，〇〇〇
二號 又	六〇〇，〇〇〇
肥田粉袋	五五〇，〇〇〇
洗水 又	四八〇，〇〇〇

粉麥 一致續呈挺秀

小麥 昨日小麥市況，執貨者扳售仍力是以市面形勢頗緊，但因日商粉廠吃價未肯放鬆，致交易頗爲減色，統市僅國戶方面購進蘇州崑山丹陽等麥共一千餘包，價較前市稍升三五分至近角不等。

麵粉 昨粉市續呈堅挺之局，因連日外滙緊縮，米麥上騰頗引起本客之垂青，祇以銀根暗緊，現鈔缺乏，共大帮客銷，迄難發展，是以廠盤仍爲四元六角半之現鈔，而市上廠價之回籠貨，則已無形告缺，且售價亦由五元〇五分增至五元一角，該市成交本客成交，共計約二萬餘包，市面脚地，漸趨鞏固云。

菜蔬市價一覽

七月二十日 星期四 （每一百市斤計算）

大白菜	五元——	江 蕈	九元——
小白菜	五元——	葱	十元——
韮 菜	五元——	卷心菜	六元——
茄 子	八元——	南 瓜	三元——
黃 瓜	四元——	洋芋頭	四元五角
洋 葱	三元二角	東 瓜	八元——
辣 茄	五元——	黃露瓜	七元——
芹 菜	五元——	莧 菜	三元——
菊 菜	三元——	紅 茄	七元——
西 瓜	七元——	青 茄	四元——
毛 荳	十元——	香 菜	十六元
洋山芋	三元五角	夜開花	三元——
黃金瓜	四元——	藕	六元——
反 茄	六元——	醬 瓜	三元五角
糸 瓜	十元——	胡 瓜	四元——
馬芋薺	四元五角	白蘿蔔	十元——

右項市價爲上海吳淞路六十一號上海食料品卸市場按日供給

外滙縮黃金再漲 現紗升無止境

昨日現紗市況，一味上騰，漫無止境，念支雙馬收盤竟創有市以來從未見過五百卅八元之新紀錄，（三天中共漲起五十元有奇），客幇去胃雖然銳落，但同業人心依然緊張，興奮異常，乃外滙仍縮，黃金再漲之故，看好心思倍見濃厚，當此以往，前途不堪設想耳，念支雙地球漲二十元〇五角，雙馬漲十七元半，棧單漲十七元，天女漲十二元，棧單漲七元，牧羊漲七元半，五福漲六元，半日間成交共九百九十五包，計香港二百八十五包，內地五十包，同業六百六十包。

黨財部停付債息 債市一瀉千里

造成空前慘跌達四元外

昨統一公債暗盤市況連日來以滙價暴縮，各方爭先吐出購進黃金金市價目一再躍升創卒有紀錄距此人心恐慌之時忽傳「財部」對七月底付息，決停止，給發，乃債市頓起劇變，一瀉千里，造成空前慘跌達四元以外，但中中交農四行，爲安定金融起見已允予通融貼現抵押一俟命令到申即於月底開始，人心稍定各債乃一致下跌二元六角半至四元六角。

統一戊種	四三，三五
丁種	四二，〇〇
丙種	四三，〇五
乙種	四四，四〇
甲種	五二，八〇
九六公債	未開

煤市一週

上週烟煤塊交易，因市場出戶奇少，以致市氣欣々向榮，提漲一二至三元不一，如婆羅洲塊，自車四十七元，送到五十元，開平一號塊四十六元，二號四十四元，提塊四十八元，惟印度煤因本週由咯爾咯搭乘裝滬到埠大批，計達六千六百廿五噸，市貨因之湧厚，統煤開四十六元，錦塊四十八元，太平洋烟煤，上週由某洋行裝到二百噸統煤開三十四元塊煤三十七元，提塊卅九元，至烟煤屑市氣，大致平定，開平特別屑開四十二元，定號屑四十一元，二號屑三十一二元，實銷方面，則均見沉寂，良以需求者于上月暢銷後，納胃漸足，因之成交遂懈，惟同業人心，以値此風雲之際，頗屬緊張，前途仍有樂觀可能云。

煤三十七元，提塊州九元，至烟煤屑市氣，大致平定，開平特別屑開四十二元，定號屑四十一元，二號屑三十一，二元，實銷方面，則均見沉寂，良以需求者于上月暢銷後，納胃漸足，因之成交遂懈，惟同業人心以値此風雲之際，頗屬緊張，前途仍有樂觀可能云。

買戶如瘋如狂 現金空前猛漲

現金 昨日本市現金冷赤暗市飛漲更無止境，乃外滙非常暴縮，再破五辨士關，凡有種種不利之消息，故買戶已瘋意，不惜高價飛漲，已逼近四千元，大關人心有緊無疲赤易大盛，自晨開即高一百元，銀號售予証券帮五十兩價三千三百元，後一度退至三千二百八十元，某銀號代外銀行收進，且外滙軟化，錢兌業亦起傾進，價竟飛上二三百元達三千四百八十元，午刻浮多吐出小回至午收爲三千四百五十元，下午開市即高至三千五百元，外滙狂緊，已呈有行無市，人心大振，某銀號雖出，近一千兩但買戶瘋狂，價又狂升四百數十元，吸市高達三千九百五十五元，比前日狂漲七百五十五元，連漲三天共漲一千三百卅六元云。

飾金 銀樓首飾金每兩兌出實步漲九次，共漲七十五元大同行掛四百元，新同行三百九十八元，中央掛牌關金平，標準金升四角，乃英純金，復升半辨士也云，

論調頗爲悲觀 足見法幣已趨末路

黨財部發言人談話

△同盟社二十日香港電 關於法幣暴落黨府財政部之發言人於十九日發表談話，稱幣制之破綻，係日本方面之陰謀，國府對之，維持向來之方針，然並無提示何等具體之處置，論調頗爲悲觀，此實係顯示共貨幣政策之末路，故頗堪注目，談話大要如左：

中國政府對於法幣之政策，在於維持與向來之國家經濟自由結合法買易相合致之幣制，關於此點，業已屢次聲明，雖至今日，亦不加變更，戰爭勃發以來，政府除於合法貿易以外，更努力謀外國滙兌上之便宜，民國二十七年三月以前，外滙於政府所定之市面上，自由實買，然至三月以後，因於華北成立聯合準備銀行，故不得不對外滙管理，加以限制，其後，日本方面之破壞法幣工作，更爲進步，聯銀券之外，更發行華興銀行券，吸收占領地域內之法幣，與外滙交換，或取中國之輸出品，由是獲得外滙，因日方採取此種處置，故外貨之供給陷於異常不自由日本方面之使嗾行爲，由於投機者之操縱，見諸滙兌市面之低落，實爲遺憾，惟此種外貨獨得之困難與一時的滙兌崩落，並不與中國本來之經濟，給與重大影響，以，政府於七月初旬，頒佈以限制輸入奢侈品爲目標之方策，現在均在實施中，政府依此增强國家經濟，增强抗戰力也。

米市趨勢仍堅

白米本街納胃甚健 客秈購者寥落無幾

白米 各帮來源，河下共到三四十號，車輪包子一千餘包，上勢市面稍有餘波，早市形勢仍見熱鬧，本街納胃殊健，如厚薄價悉再升起二三角，不過晚市因各貨皆近限線，轉平杜羊埠尖相仿，變元平々全日成交數二萬三千餘包。

秈米 昨客秈市況，因又受狂風大雨影響，客帮者殊鮮，交易乃形遜色，執貨者喊價頗緊，但因購者寥落，致市面終屬上升之力，統市皆開京蕪秈共二千來包，價與前市不相上下，最高價仍爲十六元。

京市商情

五金賣買頗興奮

△中聯社京訊 五金市況自前受外滙刺激，市價趨於混亂，迄今尙未見平穩，近日情況甚爲活動，市氣大有佳象高白鋼皮四百元，高白鋼絲每扎十磅十四元，黃銅皮一百四十元，黃銅絲一百三十元，鋼皮一百六十元，三分洋釘每桶七十三元，四分洋釘四十六元，五分洋釘三十四元，鐵水三十元云。

市價一覽

（七月二十日） 星期四

米市

常帮白更	二〇·六〇
又	一九·六〇
無錫 又	二〇·〇〇
又	一九·六〇
江陰 又	二〇·〇〇
常州 又	二〇·〇〇
蘇州 又	一九·八〇
同里 又	一九·六〇
黎里 又	一九·三〇
無錫白元	一九·五〇
又	一八·七〇
羊尖 又	一九·八〇
杜尖	一八·七〇
又埠尖	一七·五〇
角里薄稻	二〇·〇〇
瀾涇 又	二〇·〇〇
楓涇 又	一九·九〇
松江 又	二〇·〇〇
又	一九·三〇
又	一九·七〇
南港 又	一九·四〇

雜糧市

青島桶生油	五〇·〇〇
又	五〇·一〇
大連 又	四八·八〇
烟台廳 又	四三·九〇
膠州生油	三八·五〇
又轉棧貨	三七·〇〇
又 豆油	三六·三〇
又	三四·八〇
青歧 又	三三·二〇
烟歧 又	三三·八〇
天津聽 又	四五·五〇
大連桶 又	四八·七〇
又神戶油	四八·七〇
又	四九·〇〇
又源記餅	三·一〇
又雜牌餅	三·〇〇
又	三·〇五
又元豆	一〇·三〇
西城 又	一〇·五〇
漢口乍豆	八·九〇
蘇州小麥	六·八〇
崑山 又	六·六八
丹陽 又	六·五五
吳江青宣	六·一六
又 又	六·二〇

海外市

△倫敦大條	近期	一六辨士四分三
	遠期	一六·一六分三
△孟買大條	近期	四六羅比〇〇
	中期	四五·〇五
	遠期	四四·三三
△紐約大條	現貨	三四仙四分三
△倫敦金塊	現貨	一四八先令六辨士半
△紐約滙市	倫敦	四元六八·一六分五
	日本	二七·三一
	上海	一〇·一〇
	德國	四〇仙一五
	法國	二仙六五·一六分三五
△倫敦滙市	紐約	四元六八仙五
	法國	一七六法七二
	德國	一一馬克六七
△紐約棉花	十月份	八角四二
	十二月份	八角四五
	一月份	八角四三
	三月份	八角四五
	五月份	八角四一
	七月份	八角四〇
	現貨	九角八九
	十月份 同最高	八角四二
	同最低	八角四〇
平價而		
△孟買棉花	七月份	三三羅比
	十二月份	一六〇·四分一
△拉蔴蘿	七月份	一五二·四分一
	十二月份	一四五·四分三
△白洛去	十月份	一三六·八分三
	四月份	一三二·八分五

各國貨幣

幣別	實價	比上日
英金鎊	[illegible]	漲一八·〇〇
英金票	[illegible]	又八·八〇
美金鈔	[illegible]	又一七·〇〇
美金票	[illegible]	[illegible]
香港票	[illegible]	[illegible]
法郎票	[illegible]	[illegible]
新嘉坡票	[illegible]	[illegible]
荷蘭票	[illegible]	[illegible]
安南票	[illegible]	[illegible]
羅比票	[illegible]	[illegible]
加拿大票	[illegible]	[illegible]
菲律濱票	[illegible]	[illegible]
義大利票	[illegible]	[illegible]
德金票	[illegible]	[illegible]
瑞金票	[illegible]	[illegible]
暹羅票	[illegible]	[illegible]
日本票	[illegible]	[illegible]

華紗

支數	牌名	價格	去路	包數
二十支	双地球	[illegible]	同行	[illegible]
又	又	[illegible]	又	[illegible]
又	牧羊	[illegible]	又	[illegible]
又	又	[illegible]	香港	[illegible]

十支廠開一週新實錄 昨日市 （以上乃係前日午後場外做開者）

支數	牌名	價格	去路	包數
二三支	金鷄	[illegible]	香港	[illegible]
又手貨	又	[illegible]	又	[illegible]
二十支	双地球	[illegible]	又	[illegible]
又	又	[illegible]	同行	[illegible]
又	又	[illegible]	香港	[illegible]
又	又	[illegible]	又	[illegible]
又	又	[illegible]	又	[illegible]
又	又	[illegible]	同行	[illegible]
又棧單	双馬	[illegible]	香港	[illegible]
又	又	[illegible]	同行	[illegible]
又	又	[illegible]	又	[illegible]
又	又	[illegible]	香港	[illegible]
又	又	[illegible]	同行	[illegible]
又	又	[illegible]	又	[illegible]
又	又	[illegible]	又	[illegible]
又棧單	又	[illegible]	又	[illegible]
又	又	[illegible]	又	[illegible]
又棧單	又	[illegible]	又	[illegible]
二十支	又	[illegible]	又	[illegible]
又	又	[illegible]	又	[illegible]
又	又	[illegible]	又	[illegible]
又棧單	又	[illegible]	又	[illegible]
又	又	[illegible]	又	[illegible]
又	又	[illegible]	又	[illegible]
又棧單	牧羊	[illegible]	香港	[illegible]
又	又	[illegible]	又	[illegible]
又	五福	[illegible]	又	[illegible]
又棧單	天女	[illegible]	同行	[illegible]
又	又	[illegible]	又	[illegible]
又	又	[illegible]	又	[illegible]
又	又	[illegible]	又	[illegible]
又	又	[illegible]	又	[illegible]
十八支	飄綸	[illegible]	又	[illegible]
十支	又	[illegible]	內地	[illegible]
又棧單	得利	[illegible]	同行	[illegible]

日海軍武官府公告

日海軍武官府上海復興室（上海靶子路四十號）特於十五日，開設公共一所，（一）以爲調停中國人所有之土地房屋之紛爭起見，特於上海復興室內，新設一分課，凡中國人所有之，（二）日本帝國海軍警備區域內存在之所有之土地房屋事件者，則須提出證據物件與有關文件，以及日本語譯文，此特設分課中，除土地房屋之調停外，更受理關於一般事項之中國人之陳情。

遠東社徵聘各地通訊員啓事

本社爲謀「遠東月刊」及「遠東通訊」之發展起見，茲特聘請每一城市及農村鎮特約通訊員一人至三人，訂徵聘條例如下：一，應徵者除將詳細履歷書及半身照片兩張寄至本社外並寫作本社第四次徵文之「新中國文藝之理論探討」或「各地反共運動的文藝通訊」一篇（應徵者如有各該地中日機關負責人之介紹信或證明文件者尤佳），二，經本社銓衡決定聘請之通訊員，由本社月給十元以上之津貼，日常來稿在本社出版物刊載後，給與每千字三元以上之稿費，每月復加贈遠東月刊三十冊及本社其他出版物。三，凡由本社聘定之通訊員，必須維護本社之信譽，勤愼工作，在本社指導之下，執行忠實而迅速之通訊職務。

應徵郵寄上海靶子路三六九號本社編輯部，截止期八月十日。

第四五次徵文啓事

本社之前三次徵文，均蒙各界讀者及諸作家不棄，惠賜鴻文，增光篇幅，博得各方，極大讚美，誠爲榮幸！茲者本社特再舉行第四次及第五次徵文，尙希讀者及作家諸君，不吝珠玉，踴躍賜稿，特訂徵文條例如下：第四次徵文題目：（一）新中國文藝理論探討（二）各地反共運動的文藝通訊 第五次徵文：反共文藝作品，（小說，戲劇，詩歌，散文及小品均可）美金 日期 第四次徵文八月十日截止，第五次徵文九月十日截止，稿寄上海靶子路三六九號遠東社編輯部，錄取原稿，於遠東月刊發表後，酌酬每千字五元至二十元稿費，論文，時評，小說，詩歌，及各種雜文，隨筆，小品等，均所需要！漫畫，照片，尤爲歡迎，稿酬漫畫照片每幀，文字每千字一元至五元計算，（來稿請於稿末寫明詳細地址姓名，並加蓋圖章，如不願以眞名發表者，請附註筆名）。

江蘇省立蘇州中學招生

（校址）蘇州城內草橋 （學額）五年制一二三四五年級各五十名 （報名）七月十七至二十八日 隨繳證件及報名費一元二寸半身像片兩張 （考期）七月二十九三十兩日 （報名及考試地點）暫借蘇城內大儒巷模範小學 （學宿費）俱免收 （簡章）向報名地點或各縣公署教育科索取

鎮江大運運輸公司緊要聲明

查上海大運公司並非本公司分設至其對外一切事宜概與本公司無涉惟恐外界不明眞相特此登報聲明

上滬內河輪船公司

船期通告

葉榭早班每晨五時開 轉接（張澤 莊行）（南橋 松江）（張堰 山陽）（乍浦 呂巷）均有快輪接班

朱家角班七月廿三日開

湖洲平望班 七月廿一日開

楓涇班七月廿八日開

太倉班七月廿四日開

平湖班七月廿二日開

蘇州無錫常州常熟班七月廿二日開 平和公司蟹業大樓三號 電話一〇三六五

接洽處 北蘇州路四百卅四號 營業課 黃浦班 蘇州班 電話 [illegible]

建材部課目

承辦水木工程 防水一切工程 水泥、磁磚 紙 壁 板 衛生陶器 建築材料一切

日本物產合資會社

上海黃浦灘路二四號、四樓卅一號 電話 一〇六四七 一〇四六三

建材部 機器部 汽車部 雜貨部 防水工程部

確實 迅速

輸入貨物 通關運送

樋口通關所

上海百老滙路第一八二號（百老滙大樓）四五，四七，四九號 電話 [illegible]

海

各國貨物運送 一切報關事務 送貨汽車海上搬運

海陸公司

上海 [illegible] 電話 [illegible]